ULTIMA CON LE BORSE

NUOVA

STAMPA SERA

ULTIMA CON LE BORSE

OMAGGIO

TORINO
Anno VI - Num. 266
Via Roma - Gall. de *La Stampa*
Telefoni: dal 40-041 al 40-049

LUNEDI' MARTEDI'
10-11 Novembre 1952
L. 25 (sped. in abb. postale)

INSERZIONI: S.P.I., via S. Teresa 7, tel. 43-039, 50-886, 53-961. - Prezzi per mm. di alt. di una col.: Annunci commerc. L. 180 - Annunci finanz. e legali L. 300 - Necrol. L. 180 (dir. fasc edizioni L. 1000) - Echi cittad. L. 250 la linea - Echi spett. L. 400 la linea - Pubbl. econ.: vedi rubrica - Ediz. lunedì: aumento 50% Pagamento anticipato. - Il giornale si riserva il diritto di rifiutare qualsiasi inserzione. — ABBONAMENTI (conto corrente postale n. 2/1930): Italia anno L. 6300, semestre L. 3200, trimestre L. 1700 - Estero: anno L. 8100, semestre L. 4300, trimestre L. 2150. — Copia arretrata: prezzo doppio.

Discorso politico di De Gasperi a Trento

"Il Viminale non capitolerà di fronte al comunismo„ - Lo schieramento dei partiti democratici e la legge elettorale - Socialisti e riforme sociali Battute polemiche nei confronti dei neo-fascisti - La questione di Trieste

Trento, lunedì sera.

Ieri sera, alle 20,30, il Presidente del Consiglio ha tenuto al Teatro Sociale, affollatissimo l'annunciato discorso politico a sostegno della campagna elettorale della D.C. in vista delle elezioni di domenica prossima nella regione Trentino-Alto Adige.

Dopo avere sottolineato la particolare importanza derivata dall'avvenimento per l'impegno posto da tutti i partiti De Gasperi ha affermato che la Regione ha fatto buona prova, perchè non c'è stata campanilismo contenuto, ma una attività integrativa di quella dello Stato.

In polemica con il sen. Spano, che in un articolo sul quotidiano comunista ha pronosticato il prossimo abbandono della fortezza romana da parte di De Gasperi e il suo ritiro in Valsugana «dove troverà il deserto intorno a sè», il Presidente del Consiglio ha detto: «E' sbagliata la premessa: non è affatto prevedibile che la fortezza romana capitoli: il Viminale non capitolerà di fronte al comunismo, a nessuna condizione. E quando — come è sorte di tutti gli uomini — dovessi cessare questa, vivo o morto, non credo che troverei un deserto intorno a me. C'è stato un tempo in cui ho sentito intorno a me il deserto, ma oggi c'è la libertà per Spano e domani ci sarà per De Gasperi. E quanto a meditare sugli errori, sono sicuro che non mi toccherà fare penitenza, ma dovrò, piuttosto, recitare il de profundis per il comunismo».

«Tuttavia — non c'è dubbio — ha continuato De Gasperi — che esiste un pericolo comunista. E' lontano, ma esiste; questo pericolo non potrà avvicinarsi solo se saremo compatti e vigili e se avremo il coraggio di affrontare le difficoltà di oggi per evitare il crollo di domani. Le forze democratiche devono opporre col loro saldo schieramento una barriera insuperabile a qualunque ritorno dittatoriale. Questo imperativo è evidente fino a quando dura la minaccia contro la libertà».

E poichè il sen. Spano aveva scritto che i comunisti vinceranno anche sul terreno della pazienza, De Gasperi ha dichiarato: «La nostra pazienza non è debolezza, ma coscienza della forza, specie nell'attesa che in una parte del socialismo penetri la convinzione che la democrazia deve essere difesa nelle sue istituzioni, e che il socialismo, se deve garantirsi contro la crudeltà della dittatura, deve anzitutto salvare la povera gente nelle sue libertà individuali e familiari. In secondo luogo, il socialismo deve convincersi che se le riforme sociali devono farsi senza sangue, senza la ferocia delle rivoluzioni, conviene farle con l'appoggio di quelle correnti che, preoccupate soprattutto delle ragioni dello spirito, sono disinteressate nella lotta per la distribuzione della ricchezza».

Quanto alla legge elettorale, in polemica con Nenni, De Gasperi ha osservato che il progetto di riforma non mira ad assicurare una maggioranza assoluta alla D. C., ma ad assicurare la stabilità e la funzionalità del Governo. «La nuova legge elettorale — ha aggiunto il Presidente — porta certamente a un incremento dei partiti minori, favorendo meno, in rapporto allo stato presente, la D. C. Ed ame credere che alla fine avrà raggiunto su di essa l'accordo».

Avviandosi alla conclusione, l'on. De Gasperi ha polemizzato con i neo-fascisti («uomini che non hanno il pudore delle rovine provocate dal fascismo») e con i comunisti. Respingendo le loro accuse ha ricordato, come proprio in virtù dell'accordo De Gasperi-Gruber del 1946 fu salvato all'Italia l'Alto Adige «che i fascisti, della repubblica di Salò avevano dato nelle mani di un gauleiter». Per quanto, invece, riguarda Trieste «è vero che essa non è ancora ancorata all'Italia, ma fu comunque salvata dalla incorporazione alla Jugoslavia ed ora, se non si è raggiunta ancora la méta prefissa, si sono fatti buoni progressi nella lunga e faticosa strada che bisogna percorrere».

Infine il Presidente del Consiglio ricordando che Stalin nel suo recente discorso ha incoraggiato i comunisti a strappare alla borghesia la bandiera della libertà e dell'indipendenza nazionale, ha detto: «Fate blocco intorno a questa bandiera. Qui, nel Trentino, come in tutta l'Italia, non c'è una borghesia imbelle; c'è un popolo sveglio che ha preso in mano la sua bandiera. Fate blocco, nessuno vi toccherà».

La questione di Trieste sarà portata all'O.N.U.?

ROMA, lunedì sera.

Negli ambienti diplomatici di Roma viene ventilata la possibilità che della questione di Trieste sia investita l'O.N.U. da parte di qualche rappresentante di Stati amici dell'Italia.

Il dibattito su Trieste sarebbe aperto dopo che l'Assemblea dell'O.N.U. avrà esaminato il problema del Nord Africa francese. L'iniziativa del dibattito potrebbe essere presa da qualche delegazione sudamericana. La rappresentanza jugoslava a quella sovietica farebbero però opposizione.

Un milione di persone hanno assistito nella piazza Rossa di Mosca alla parata militare per la celebrazione del 35° anniversario della rivoluzione di ottobre. Le salve, a cui ha assistito anche Stalin, è durata quattro ore. (Telefoto)

Aria artica su tutta l'Italia

Abbondanti nevicate sugli Appennini Diciotto pecore sbranate da un lupo in Romagna - Bufera di vento in Sardegna

Roma, lunedì sera.

In tutta la Penisola la temperatura sta subendo degli abbassamenti notevolissimi. Sugli Appennini è caduta la neve; anche nei pressi di Bagni le pendici dei Lepini sono già coperte di una candida coltre.

A Roma il termometro si mantiene tra il massimo di 9 e un minimo di 3 gradi, ma le previsioni dei meteorologi fanno sperare in un miglioramento. Anzi, affermano che l'afflusso del freddo continuerà ad investire l'Italia nei prossimi giorni, anche il termometro oscillerà tra gli otto gradi al nord e i dieci al centro e al sud.

La causa di questa ondata di freddo, che ha colpito tutta l'Italia, vanno ricercata in una area di alte pressioni, localizzata lungo le coste atlantiche dell'Europa, che ha determinato un afflusso di masse d'aria artiche sul Mediterraneo occidentale e sull'Italia. Particolarmente investite da queste anticipo di inverno sono state le regioni settentrionali.

Quest'anno l'evoluzione delle vicende meteorologiche non è andato di pari passo con la tradizione popolare e, pertanto, il novembre 1952 non godrà della sua «estate di San Martino», che dovrebbe verificarsi a cavallo del giorno 11.

Talvolta un addolcimento della temperatura si può verificare anche nella seconda quindicina del mese. Per il momento la situazione del tempo non è tale da far pensare ad un aumento della temperatura che si è stabilita in questi giorni, in quanto, seppure alternato, proseguirà l'afflusso delle masse artiche.

Un'avventura sugli Appennini hanno vissuto il geometra Alfredo Chiaretti di Gallefonte e il cacciatore Michele De Carolis, i quali, mentre in auto percorrevano la strada che conduce a Lesmesa, scorgevano due grossi lupi che si paravano davanti alla macchina.

Il guidatore accelerava la corsa ed i bestioni si scansavano. Il De Carolis poi sparava due colpi di fucile abbattendo una delle belve mentre l'altra, anch'essa ferita, cercava scampo in un vicino bosco. Nell'intento di recuperare il lupo caduto, il Chiaretti ed il De Carolis si avvicinavano alla bestia ma questa, sebbene agonizzante, si lanciava sul De Carolis azzannandolo alle gambe senza fortuna avere la forza di ferirlo.

Anche in Romagna e sull'Appennino Tosco-romagnolo sono segnalate torme di lupi famelici. La scorsa notte, in località Bertesca nella frazione di Pietrapazza del comune di Bagno di Romagna, un grosso lupo, dopo avere sfondato la recinzione di un ovile, è penetrato nel chiuso sbranando 18 pecore di proprietà dell'agricoltore Milanesi. Sembra che il vorace lupo sia giunto dalla vicina foresta della Lama.

Notizie giunte dalla Calabria segnalano che nel catanzarese la furia del vento ha asportato i tetti di molte case coloniche costringendo le famiglie di contadini che le abitavano a rimanere la notte all'addiaccio.

Più gravi sono le notizie dalla Sardegna. Al largo dell'isola più di una nave ha corso il pericolo di affondare per le pessime condizioni del mare. Da Tempio Pausania (Sassari) segnalano che la velocità del vento ha raggiunto la notte scorsa in quella località la velocità di 100 chilometri orari. Molte abitazioni sono state gravemente danneggiate.

Il maltempo ha dato luogo in parecchie zone a violente grandinate. A Golfo Aranci si trovano rifugiati diversi pescecani. La motonave «Sardegna» è partita da Cagliari per Napoli con 24 ore di ritardo.

Dal Varesotto si apprende che un vento gelido ha flagellato le zone facendo abbondantemente nevicare durante la notte alcuni corsi d'acqua e allagando boschi.

Chaim Weizmann sarà sepolto domani

La salma esposta nella camera ardente davanti alla sua villa di Rehovoth - Una settimana di lutto nello Stato d'Israele

Tel Aviv, lunedì sera.

Chaim Weizmann, il primo presidente della Repubblica e il vero fondatore dello Stato di Israele, è morto improvvisamente ieri mattina all'alba per attacco di angina pectoris. Il presidente era gravemente ammalato da due anni per un'affezione alle vie respiratorie; da un anno non poteva lasciare il letto, ma la sua fine è giunta ugualmente inaspettata. Subito dopo il decesso, la radio israeliana ne ha dato l'annuncio, ordinando un settimana di lutto in tutto lo Stato, e il primo ministro ha fatto diffondere un comunicato, in cui si rende onore al «Padre di Israele».

Chaim Weizmann

La salma è stata disposta provvisoriamente nello studio dello scomparso, nella sua abitazione di Rehovoth, a quindici chilometri da Tel Aviv; essa è avvolta nello scialle rituale ebraico e ricoperta della bandiera bianca, con due strisce azzurre e al centro la stella di David.

Questa mattina la bara è stata portata su un catafalco drappeggiato di nero e inghirlandato con foglie di fico, posto davanti all'abitazione. Quattro alte colonne sostengono un baldacchino bianco-azzurro, sormontato ognuna da una stella di David. Lungo la strada che sale alla verde collina, ricoperta d'aranceti, sono schierate due file di soldati israeliani, con la baionetta inastata.

Il presidente verrà sepolto domani pomeriggio nel suo giardino, in un angolo che amava fermarsi a lavorare, sotto un alto cipresso. Il luogo prescelto è stato benedetto già ieri dal cappellano generale delle forze armate; il rito, invece, è stato ritardato sino a domani per dar modo al figlio, partito ieri sera in aereo da Londra con la famiglia, di assistere al funerale. L'altro figlio di Weizmann scomparve durante la guerra in un'incursione su Berlino, cui aveva preso parte come ufficiale della R.A.F.

Fra tre settimane Chaim Weizmann avrebbe compiuto 78 anni. Era nato in un piccolo paese russo, a Motel (presso Pinsk), nel 1874. Apparteneva ad una modestissima famiglia di piccoli commercianti ebrei; quantunque avesse quattordici fratelli, fu con grande sacrificio economico avviato agli studi. La sua origine razziale gli avrebbe resa assai difficile, nella Russia zarista, un'affermazione professionale; passò quindi a Berlino, ove prese la laurea in chimica, poi in Svizzera, e finalmente in Inghilterra, ove trovò impiego in una fabbrica di Manchester, incominciando a lavorare attivamente nel movimento sionista.

Nel corso delle sue ricerche sulla gomma sintetica, poco prima della prima guerra mondiale, trovò il modo di distillare l'acetone dal granturco. Sembrò, una scoperta puramente teorica, inutile; fu invece, forse, il punto di partenza per la creazione dello Stato di Israele. Nel 1916 la flotta britannica fu minacciata da una gravissima crisi del solvente necessario per impermeabilizzare le cordite, che è appunto l'acetone; c'era il rischio di dover cambiare tutte le artiglierie navali. In quel momento la scoperta di Weizmann fu provvidenziale. Dopo lunghi negoziati, nel novembre del 1917, il ministro degli Esteri Balfour potè diramare l'annuncio ufficiale che la Gran Bretagna si impegnava a creare il «Focolare nazionale ebraico» nella Terra Promessa. Era quello il primo provvedimento, con cui l'ideale sionista di uno Stato ebraico trovava un principio di attuazione, ma dovevano passare ancora trent'anni di lotta, di difficoltà politiche e diplomatiche, di prove sanguinose prima che la promessa di Balfour trovasse piena attuazione e sorgesse la Repubblica israeliana.

Abbandonata la Palestina dagli inglesi, Weizmann fu designato presidente della Repubblica il 17 maggio del '48, e confermato l'anno appresso dalle elezioni. Gli succederà lo attuale presidente della Camera.

Le Borse oggi

A TORINO

Rem.Ri	67	—	67	—	A.Terni	3900	3900
Rend.½	68	60	68	45	Montec.	5720	5670
» f. c.	68	40	68	40	Meridi.	1649	1640
Rend.½	77	60	77	50	Fer.It.	100	112 —
» f. c.	77	70	77	60	Telefon	1219	1220
Rend.½	96	50	96	50	Ilva	1403	1400
» f. c.	96	60	96	45	Terni	282	282 —
Rend.½	93	20	93	20	F.I.A.T.	925	910 —
» f. c.	93	30	93	30	Linee	344	338 —
Ris.3½	76	35	76	—	Riet	2180	1790
» ex-div.	75	—	75	—	Rose	2480	2490
» f. c.	76	45	76	10	Cantieri	2950	2950
» ex-div.	75	10	75	10	Meccan.	540	541 —
Red.5%	95	80	95	30	Pirel	564	560 —
» f. c.	95	30	95	40	Saslg.	—	—
Ben.5%	99	25	99	30	Mobiliare	17	15 75
» ex	99	40	99	40	Immob.	141	140 144
» f.	99	70	99	50	Mediob.	905	902 —
Fer.3½	67	—	67	—	Finsid.	677	680 691
Eff.4½	88	—	88	40	Elba	952	954 —
Imi 4½	100	—	100	—	Ansaldi	175	175 —
Imi 5%	98	75	98	75	Fiat	5675	5650
Imi 5%	96	15	96	15	Chatill.	2725	2722
Imi 6%	237	—	237	—	Gir	2600	2358
Imi 5%	93	85	93	85	Edison	755	765 —
Tor.4%	91	—	91	—	Aem.	173	174 —
ed.5%'38	86	75	86	75	Mont.ex	80 75	80 50
ed.5%'37	86	75	86	75	Mont.	2560	2560
ed.Pat.	91	—	91	—	Montec.	1720	1750
Cred.Fon.	91	—	91	—	Pirelli	1230	1230
Cred.Ind.	91	—	91	—	Rinasc.	1190	1190
Cred.Ag.	91	—	91	—	Rubat.	90	91 —
Cred.Ris.	91	—	91	—	Unione	90	91 —
Cred.Ris.	91	—	91	—	Zucch.	1190	1190
Cred.Ris.	93	50	93	50	Burgo	8700	8870
Cred.Ris.	93	—	93	50	Cart.It.	4300	4300
Cred.Ris.	93	70	93	—	Fabriano	995	1000
Cred.Ris.	92	—	92	—	S.A.I.A.	15.400	15.400
Cred.Ris.	90	—	90	—	Magneti	85 50	85 —
Cred.Ris.	30	—	28	—	Valdar	3895	3900
Cred.Ris.	100	—	100	—	Mar.R.	1135	1132
Cred.Ris.	81	60	93	50	Saffa	1118	1107
Pir.5%	95	25	95	25	Ferriera	237	250 —
Pir.5%	97	—	97	—	Siderm.	350	350 —
Cat.7%	103	50	103	25	Vetri.	380	395 —
Mont.7%	97	75	97	25	Farm.	590	595 —
Elet.7%	102	25	103	75	Chiese	310	310 —
Val.7%	96	—	95	50	Fiorit.	1240	1240
Cred.7%	94	10	94	50	Safta	1215	1215
Bet.7%	97	50	97	50	Lig.gas	2270	2270
Wat.7	94	—	94	—	Talco	14.990	15.000
Fruit.7	65	50	65	50	Marzor.	14.500	14.500
Cat.7%	104	—	103	50	Saiag	490	490 —
Rod.6%	95	25	95	25	Ceramica	2382	2385 —
Wat.6%	90	50	90	50	Lanif.	3400	3450
Cat.6%	97	40	98	—	Ambros.	2150	3200
Rend.6	97	25	97	—	Ass.P.	4200	4260
Vino 6	95	25	96	—	Viscosa	20	27 —
Talco 6	96	50	95	75	Cotonif.	7570	7580
Cat.7%	86	—	86	—	Elba	16.500	16.480
Rend.7	92	—	92	—	Rotan.	5010	5030
A.Gen.	18.180		0.20%		Eserciz.	347	345 —

Il mercato è interessato quasi esclusivamente dal movimento delle Fiat. Il titolo beneficia di uno strappo al rialzo in sede di apertura e si spinge successivamente su un migliore di benefici, sotto la spinta di un diffuso e vivace denaro. Scarsi affari e toni incerti ed rimanenti settori.

In prossimità del listino le Montecatini tendono a migliorare per l'intervento di un attivo denaro milanese.

Listino in genere stazionario, caratterizzato da scambi modesti. Ancora migliori le Acque potabili.

Titoli di Stato sostanzialmente invariati.

Dopobrora influenzato da qualche realizzo, ma sostanzialmente resistente, a ridosso dei prezzi di chiusura.

Diritti e pagamento Risanamento: 1215.

Le azioni Piemonte Centrale e Unes sono quotate ex acconto dividendo (rispettivamente L. 12 e L. 14).

Cambi ufficiali per l'esportazione: New York 624,89; dollaro canadese 645.

Prezzi informativi della cedola raccolti fuori Borsa: sterlina oro 7250-7150; marengo 6850-6950; sterlina unit. 1800-1810; dollaro carta 633-637; franco svizzero 148-149; franco francese 167-168; oro fino 780-790; argento 18,50-19.

A MILANO

In un largo e vasto giro di affari, la Fiat e la Cattni hanno costituito stamane l'epicentro del mercato, aggiudicandosi buone plusvalenze.

Altri titoli in battuta apparsero le Lane Rossi, le Metallì, i minerari Amiata e Sicula, la Burgo e la Pirelli, in via di graduale ricupero anche la Stampati.

L'intonazione rimane sostenuta per gli altri titoli dei due settori principali, ossia l'elettrico e il tessile. Per contro, lievemente più calmo il comparto immobiliare.

Mercato normale nel settore del reddito fisso.

Dollaro U.S.A. 624,89 dollaro canadese 645.

Ecco i prezzi: Generali 10.190; Fibre 2780; Viscosa 1654; Finsider 678, Montecatini 1125; Ansaldo 197; Cantieri 2600; Fiat 577,50; Nebiolo 16; Edison 2224; Sip 1295; Terni 283; Unes 522; Stet 3190; Romana Zuccheri 1146; Anic 173; Saffa 1215; Italgas 1222; Rumianca 90,50; Largo 8825; Italcementi 9630; Pirelli 1254; Pirelli e C. 1266.

Prezzi informativi: Sterlina oro 7100-7150; marengo 6850-6875; sterlina unitaria 1800-1805; dollaro carta 625-627; franco svizzero 148,25-148,75; franco francese 169,50-170,50; oro fino 777-778; argento 18,90-19,30.

Frana su colle sulla strada

Otto bimbi sepolti da 20 tonn. di terra

MADRID, lunedì sera.

Una grave sciagura è accaduta ieri a Carraya, nella Spagna meridionale, in prossimità del confine portoghese. Una grossa frana si è prodotta sul fianco di una collina e una massa di terra di più di venti tonnellate si è abbattuta su una scuola costruita, in un punto in cui otto bambini erano intenti a giocare.

Disgraziatamente essi non fecero in tempo a fuggire, e rimasero tutti orribilmente sotto l'enorme cumulo di terra. Una sorte analoga toccava ad un carrettiere, che transitava col suo carro trainato da un mulo.

I soccorritori hanno tirato il carrettiere ancora in vita, benchè gravemente ferito, mentre i primi quattro bambini ripescati alla loro sorte già morti. Continuano i lavori di rimozione della terra per ritrovare i corpi delle altre piccole vittime, per le quali non nutrisce alcuna speranza.

Massimo Massai il "Lo Verso di Prato„ alle Assise di Perugia

Respinta una richiesta della difesa per un nuovo rinvio del processo

DAL NOSTRO INVIATO

Perugia, lunedì mattina.

La notte del 31 dicembre 1950 — pochi minuti prima che sopraggiungesse l'anno nuovo — la Corte d'Assise di Firenze pronunciava la condanna a venti anni di reclusione per il fotografo pratese Massimo Tartiliano Massai, ritenuto responsabile di uxoricidio mediante veneficio. Oggi, davanti alla Assise di Appello di Perugia, si riapre il processo all'uomo che fu definito il «Lo Verso di Prato».

In questi due anni, fatti nuovi, cioè sensazionali rivelazioni capaci di sconvolgere il tessuto altrimenti del sospetti, non ne sono avvenuti. Qualche novità appare invece sul «fronte della parte». Anche per il caso Massai, come in ogni processo che si rispetti, uomini di scienza hanno esaminato lungamente i resti della vittima, si sono raccolti nel silenzio dei loro laboratori ed hanno espresso un parere. Pure, sull'argomento, hanno interloquito dotti esperti di tossicologia.

I loro pareri sono molto discordi. «Avvelenata», conclusero il primo perito prof. Dell di Firenze. Il cavaliere della difesa replicò che l'arsenico riscontrato nei visceri di Dolores Macor in Massai era di origine terapeutica. Poi venne il verdetto di Firenze, ma nel marzo scorso, quando in sede di appello il processo Massai si aprì qui a Perugia, un nuovo dubbio era entrato nell'aula. I difensori sostennero che la prima perizia d'ufficio era inficiata da un grave errore di valutazione e portarono in campo una consulenza del prof. De Mattei.

Il collegio dei «superperiti», nominato dalla Corte di Perugia (professori Bassani, Bernardi e Durisco, dell'Università di Bologna), si espresse con un forse: Dolores Macor potrebbe essere stata avvelenata dolosamente, ma non si esclude che l'arsenico repertato provenisse dalle cure arsenobenzoliche fatte dalla moglie del Massai. Era un colpo di scena, l'unico su cui il fotografo di Prato potesse fare qualche assegnamento. Ma la Parte Civile sbarrò il passo a tanto ottimismo. Controperizia dei professori Leoncini e Niccolini: conclusione: veneficio.

E così la causa si riapre oggi sotto il segno del dubbio. Rispetto al processo di Firenze, tuttavia, Massimo Tartiliano Massai ha guadagnato qualche punto.

Stamane, all'apertura dell'udienza, il fotografo Massai, che veste un pantalone blu, è apparso sorridente e tranquillo. «Ho fatto un sogno stanotte — ha detto ai suoi colleghi fotografi che gli sfilavano davanti alle sbarre accendendo con il lampo dei loro obiettivi — ho sognato una corsa di motociclette alla quale si svolgeva proprio davanti alla mia villetta a Prato ed io partecipavo a questa gara. Mi pare un buon augurio; non è vero?».

Alle 9,30 la Corte fa l'ingresso dall'aula fredda e quasi deserta. Sono presenti i familiari di Dolores Macor e del Massai, freddamente lontani. Non è presente invece la moglie dell'imputato, quella Margherita Targetti che il Massai sposò 37 giorni dopo la morte della Macor.

Ancora prima che l'udienza si apra, tumultuosamente si scontrano i patroni avversi: il prof. Carnelutti e l'avv. Ricci della difesa e l'avv. Dadea della Parte Civile. Motivo di questa vivacità tra gli avvocati è la presentazione, alla data del 4 novembre scorso, di una consulenza tecnica elaborata dai professori Leoncini e Niccolini, dell'Università di Firenze, consulenza che accusa spietatamente il Massai.

La difesa vorrebbe avere il tempo per presentare una controperizia e chiede all'aprirsi del dibattimento un rinvio del processo. Si oppongono vibratamente il Procuratore Generale dott. Maniga e il patrono di Parte Civile avv. Dadea. La Corte, ritiratasi lungamente in camera di consiglio, respinge alle ore 11,15, l'istanza del difensori e ordina la prosecuzione del dibattimento.

Subito dopo il presidente dott. Valerani legge la lunga relazione sulla causa. Seduta su una panca Carmen Macor, sorella della vittima e implacabile accusatrice del Massai, ascolta senza battar ciglio la narrazione degli impressionanti particolari che formarono la base per l'incriminazione dell'imputato.

Gigi Ghirotti

Un muro crollato stamane ad Alessandria

Alessandria, lunedì sera.

Verso le ore 11 di stamane è crollato un muro già pericolante nella casa in parte distrutta dal bombardamenti aerei in via Verdi 5, di proprietà delle sorelle Vitale e contigua alla sede della democrazia cristiana di Alessandria. Per fortuna il crollo pauroso non ha provocato vittime.

Cippico adotta l'arma del silenzio

Roma, lunedì sera.

Scelta l'arma che egli ha ritenuto la migliore per difendersi, quella del silenzio, Edoardo Prettner Cippico ha continuato a usarla anche stamane nella seconda udienza del suo processo.

Presidente — Lei ha detto nel suo memoriale che avrebbe provveduto a sistemare l'operazione di Alessandro Rossini. Chi era costui?

Cippico — Non intendo fare il nome.

Presidente — Lei ha accennato ai vari tramiti attraverso i quali compiva le operazioni. Ha parlato delle suore di Madrid, della suora dell'Incarnation di Rio de Janeiro, del cardinale don Flavio D'Amato, del cardinale Arriaga di Cuba, delle suore del Verbo Incarnato di Lima, ecc. L'Interpol ha fatto le indagini e ha stabilito che molti di questi enti non erano affatto esistenti o, almeno, come dice D'Amato ha affermato, hanno dichiarato di non avere mai avuto rapporti d'affari con lei. Insiste, a suo tempo, lei dichiarò che se avesse cercato la libertà provvisoria avrebbe sistemato tutte le operazioni rimaste in sospeso. Lo ha fatto?

Cippico — In buona parte sì.

Presidente — Quali le ha sistemate?

Cippico — Non intendo dirlo.

Presidente — Chi dovrebbe provvedere? Chi ha avuto i denari?

Cippico — Rifiuto di dirlo.

Presidente — Lei ha detto di aver lasciato in Vaticano una busta di pelle contenente una parte della documentazione relativa alle operazioni valutarie. La Segreteria di Stato ha comunicato alla Procura della Repubblica di non aver trovato alcuna busta nel suo ufficio. Che significa ciò?

Cippico — Si vede che tra le esigenze della Segreteria di Stato e quelle della Procura della Repubblica hanno prevalso le prime.

Con questa risposta che praticamente non spiegava nulla si è concluso l'interrogatorio dell'ex-monsignore.

Il figlio di Appelius arrestato a Ferrara

Milano, lunedì sera.

Il Procuratore della Repubblica aveva spiccato giorni or sono un mandato di cattura per l'arresto del trentaseienne Giancarlo Appelius, figlio del defunto propagandista fascista della radio repubblichina durante il periodo dell'occupazione tedesca del Nord Italia.

L'Appelius doveva scontare 14 mesi di reclusione inflittigli dal nostro Tribunale penale, perchè responsabile di atti inconfessabili. Ieri i carabinieri di Ferrara hanno tratto in arresto in quella città l'Appelius mentre si trovava in compagnia di una donna. Entrambi sono stati condotti nelle carceri di Milano.

«Ci amiamo troppo, ed abbiamo deciso di morire»

Due amanti si uccidono: lei lascia nove figli, lui tre

Parigi, lunedì sera.

Uno dei più impressionanti doppi suicidi per amore è stato scoperto ieri in un piccolo albergo della periferia di Parigi: due amanti si sono uccisi a rivoltellate; lei aveva 33 anni, lui 46 anni; lei lascia nove figli, lui ne lascia tre.

Una coppia di media età, dall'aspetto modesto se non dimesso, aveva occupato una stanza dell'albergo sabato sera; lei si era fatta registrare con il nome di Andrée Hevine di 33 anni, moglie di un assistente sociale; lui aveva dato le generalità di Georges Defrance, impiegato. Avevano soltanto una piccola valigia, per cui pagarono la camera in anticipo; rientrando all'hôtel dopo cena, diedero ordine di non essere svegliati al mattino. La cameriera dell'albergo, addetta alla pulizia, constatò però nel pomeriggio che essi non avevano lasciato la camera, non si erano fatti portare la colazione nella stanza, non avevano dato alcun segno di vita. Provò a bussare; nessuna risposta; allarmata, segnalò quindi l'insolito fatto alla direzione.

Dopo che altri appelli non ebbero risposta, il direttore fece forzare la porta, e un raccapricciante spettacolo apparve agli occhi sbalorditi del personale: i due amanti giacevano riversi e inanimati sul letto, e il Defrance stringeva in pugno ancora la rivoltella. Fu subito chiamata la polizia; il medico legale non potè che constatare la morte: lei era stata uccisa dall'uomo con due colpi di pistola nel petto, lui si era sparato un solo colpo, ma mortale, al cuore.

Sul tavolino della camera furono trovati due biglietti, posti bene in evidenza, ma vergati con calligrafia perfetta e frettolosa. Quello dell'uomo diceva: «Ci uccidiamo perchè ci amiamo troppo e vogliamo restare insieme il più a lungo possibile. Lasciamo questa vita senza rincrescimento, anzi con gioia». La donna aveva lasciato scritto: «Noi ci amiamo troppo e abbiamo deciso di suicidarci». Un terzo biglietto, scritto sul rovescio di una busta, stava sul comodino, Essa reca la data del 3 novembre, ore 8,30 del mattino, e dice: «Fra dieci minuti tutto sarà finito. Addio». E' evidente che i due amanti incontrarono la morte fra quest'ora e le nove del mattino; nessuno nell'albergo, però, udì i tre colpi di rivoltella.

Il commissariato di polizia provvide ad avvertire le famiglie delle due vittime, e si constatò allora, con grande sbalordimento anche degli ispettori abituati ai drammi più fieschi, che la donna lasciava nove figli, l'ultimo dei quali di pochi mesi, e l'uomo tre figli, tutti più grandicelli. Lei aveva lasciato sabato la famiglia, dicendo di recarsi ai parenti in provincia; lui aveva invocato il pretesto di un viaggio d'affari. La loro tragica fine ha suscitato la più penosa sorpresa. In quanto nessuno conosceva la loro relazione; non è stato possibile appurare nemmeno da quanto tempo si conoscessero e fossero amanti.

TEATRO ALFIERI

DOMANI 11 e MERCOLEDI' 12 - ORE 21,15.

La «SPETTACOLI LUMBROSO»
presenta

I FAMOSI DANZATORI SPAGNOLI

ROSARIO e ANTONIO

NEL LORO NUOVO ED ULTIMO SPETTACOLO

Prenotazioni e vendita biglietti presso i Saloni de «LA STAMPA» e «GAZZETTA DEL POPOLO»

Stamane, alle Assise di Savona

Il processo per la strage della famiglia Biamonti

Savona, lunedì sera.

Si è iniziata questa mattina alla Corte d'Assise di Savona il processo contro Luigi Rossi, Mario Bergamasco, Giuseppe Ottonello e Armando Pinna, imputati a piede libero del quadruplice omicidio nella persona del dott. Domingo Biamonti, della moglie Nella, della figlia Angiola Maria e della loro cameriera Elena Nervi.

Il delitto avvenne nella notte fra il 19 e il 20 maggio '45. Secondo l'accusa, riassunta questa mattina dal presidente Francesco Firighelli, la sera del 14 maggio 1945 i quattro imputati prelevarono la famiglia Biamonti conducendola in campo di concentramento a Segno. Il idanato della signorina Angiola Maria Biamonti, Luigi Rolandi la sera successiva, presentatosi alla villa dei Biamonti, sparse del loro fermo; immediatamente si mise alla loro ricerca e il giorno dopo ebbe notizia che essi si trovavano nel campo di concentramento.

Egli iniziò la sua attività intesa ad ottenere la liberazione dei futuri congiunti, e cinque giorni dopo, dalla Questura, gli fu consegnato il foglio di scarcerazione. Presentatosi al campo di concentramento, gli fu però risposto che i Biamonti due sere prima avevano lasciato il campo per destinazione ignota. Nel proseguire le ricerche, il Rolandi apprese che la sera del 19 i Biamonti e la loro domestica erano stati condotti presso il cimitero di Zinola e fucilati.

Nel corso delle indagini fu stabilito che la cattura e la fucilazione erano opera del quattro attuali imputati, i quali oggi sono appunto chiamati a rispondere del quadruplice omicidio.

Questa mattina il Presidente Firighelli non ha ancora proceduto al loro interrogatorio.

In apertura d'udienza è stata letta una lettera di Rodolfo Graziani, nella quale egli, riferendosi alla notizia pubblicata da un quotidiano, smentisce di essere stato a visitare i Biamonti e di essere intervenuto sulla loro sorte, e si pone a disposizione della giustizia per ulteriori chiarimenti. Il Presidente si è riservato di citarlo quale testimone, se sarà necessario.

CRONACA CITTADINA

SULLA DISOCCUPAZIONE

Conclusa l'inchiesta

Autorità e parlamentari stamane all'Ufficio del Lavoro

Gli on. Rapelli e Gialdetti, che fanno parte della commissione parlamentare per l'inchiesta sulla disoccupazione, si sono incontrati stamane, all'Ufficio del Lavoro, con il Prefetto, il Sindaco, il presidente della Provincia ed altre autorità cittadine. Nel pomeriggio i parlamentari avranno colloqui con i rappresentanti delle maggiori industrie cittadine.

In precedenza — come si ricorderà — erano stati interrogati gruppi di disoccupati ed i dirigenti delle organizzazioni sindacali degli industriali e dei lavoratori. Con l'inchiesta nella nostra provincia potrà dirsi definitivamente conclusa. Si tratta, com'è noto, di una particolareggiata indagine che il Parlamento ha deciso di far eseguire da apposite commissioni in tutta Italia per avere un quadro, il più completo possibile, della disoccupazione sul territorio nazionale.

Sciopero alla Nebiolo

I dipendenti della Nebiolo di via Bologna stamane hanno sospeso il lavoro per le note vertenze riguardanti la ch. a delle officine di Rivoli e Regina Margherita. Lo sciopero che riguarda circa 500 persone, avrà proseguito nel pomeriggio. Domani, secondo quanto comunica la commissione interna dell'azienda, dovrebbero sospendere il lavoro le maestranze dello stabilimento di via Pier Carlo Boggio mentre nella sezione di via Bologna si lavorerebbe regolarmente. Il sistema dello sciopero a scacchiera è stato applicato anche nelle officine di Rivoli e Regina Margherita dove stamane metà dei dipendenti ha interrotto il lavoro.

Atroce morte in una centrale

A Torre di San Giorgio, presso Savigliano, è avvenuta ieri una impressionante sciagura. La signora Margherita Gullino, abitante alla cascina Gullino, era uscita per raccogliere legna. Poichè il vento spirava in raffiche violente, ad un certo punto la donna cercò riparo e non trovò di meglio che entrare nella cabina di una piccola centrale, che sfrutta la corrente di un ruscello per la produzione di energia elettrica. Mentre la Gullino attendeva, ad un tratto un'impetuosa folata entrò per la porta rimasta aperta: agitandosi, un lembo della sua veste andò ad impigliarsi nelle pale di una ruota in rapido movimento. La donna fu trascinata negli ingranaggi, ma fu afferrata ed ebbe entrambe le gambe fratturate.

La scoperse una cognata, preoccupata per il suo lungo ritardo: la Gullino giaceva a terra esanime, ed aveva perso molto sangue. Con grande pena la portò in casa, ma la poveretta vi giunse cadavere. Secondo il referto medico, la morte è dovuta a paralisi cardiaca, causata dall'atroce dolore della ferita.

L'AUTOMOBILISTA, CREDUTO MORTO, ESCE ILLESO DAI ROTTAMI

Un'auto stritolata al passaggio a livello

L'incidente a Torrazzo di Asti: le sbarre del casello non erano state abbassate L'intervento dei pompieri per liberare la linea - Un'inchiesta del Compartimento

Un motociclista si uccide nello scontro con una "1100,,

Per la distrazione di un casellante, un'automobile è andata a schiantarsi contro un treno in corsa. Il drammatico incidente è avvenuto alle 19,30 di ieri sera a 6 chilometri da Asti, sulla linea ferroviaria che da questa città porta ad Acqui. La prontezza del macchinista che è riuscito a frenare il convoglio nello spazio di pochi metri e soprattutto una buona dose di fortuna hanno permesso che il guidatore dell'auto — Carlo Giubergia di Ludovico di anni 23 abitante a Bogliasco — rimanesse illeso.

Il Giubergia procedeva sulla sua Lancia-Après, targata CN 12877, sulla strada provinciale che da Montemarzo conduce alla statale per Asti. Giunto nella località Torrazzo, scorgeva, subito dopo la curva, il passaggio a livello libero. Rallentava ugualmente perchè il binario costituisce una specie di cunetta molto pericolosa. Proseguendo in terza marcia giungeva sulle rotaie, dove in quel momento, arrivava anche il convoglio viaggiatori numero 1184 diretto ad Asti.

L'urto era inevitabile. La macchina si incastrava fra la motrice e la prima vettura del treno. Il macchinista Pavesio, del deposito di Alessandria arrestava immediatamente il treno e balzava a terra per portare soccorso all'automobilista. Il suo esempio veniva subito imitato dai passeggeri.

Fra la sorpresa generale fu visto il Giubergia uscire perfettamente illeso dai rottami dell'automobile che era stata trascinata per due metri. Il giovane saliva su di una macchina privata e si faceva condurre immediatamente al proprio paese. Sul posto intanto giungevano i vigili del fuoco di Asti i quali provvedevano a liberare i binari dall'auto.

E' ora in corso un'inchiesta da parte del Compartimento ferroviario di Torino sul comportamento del casellante.

* Il quarantaquattrenne Antonio Camuso abitante a Macello è deceduto per una disgrazia stradale. Egli percorreva sabato pomeriggio su una motoleggera la strada secondaria che da frazione Stella porta alla provinciale Buriasco-Virgone. Svoltando, per recarsi appunto in quest'ultima località, si scontrava con un'automobile 1100 guidata da Bruno Campana abitante a Torino in corso Spezia 27. Nella caduta il Camuso riportava la frattura della base cranica, che ne provocava la morte all'ospedale di Pinerolo.

* La ventunenne Ottavina Milà, abitante a Porte di Pinerolo, è deceduta all'ospedale di Pinerolo in conseguenza delle ferite riportate in un incidente stradale avvenuto giovedì sulla strada per il Bestriere presso San Martino.

* Anche il giovane Ignazio Garnagnano, di anni 74, abitante in piazza Giulio 4 è deceduto all'ospedale Mauriziano, dove era stato ricoverato sabato alle 17. Il povero vecchio era stato travolto in corso Racconigi da una motocicletta, guidata da Antonio Boccella.

* Il macellaio Battista Grosso di anni 23 abitante in via Balassa 16 cozzava sabato sera con la sua motocicletta in corso Regina Margherita contro l'auto guidata dal dottor Vincenzo Schineo di 32 anni abitante in via Caprie 6. Lo stesso medico portava con la sua macchina all'Astanteria Martini il Grosso, che veniva ricoverato per frattura della gamba destra.

* Un operaio è stato investito ieri notte da un'auto rimasta sconosciuta, mentre procedeva a piedi sulla strada di San Mauro poco oltre il casello del dazio di Sassi. Si tratta di Mario Tiozzo di anni 34 abitante in corso Casale 475, ricoverato al San Giovanni e giudicato guaribile in 30 giorni per frattura del braccio destro.

* All'altezza del ponte pubblico di Moncalieri un ciclista, Giuseppe Maltari di 37 anni bracciante, è stato investito e gettato a terra da un'auto rimasta sconosciuta.

SI ERA BARRICATO NELLA SUA STANZA IN VIA MORETTA 18

Pompieri coi teloni per prendere un pazzo

"Se vedo un poliziotto entrare in casa mi getto dalla finestra,, - La drammatica situazione del padre dello sventurato - Una sciagura evitata all'ultimo momento

Un ubriaco dormiva sui binari della linea per Genova

Agenti di polizia, infermieri della Croce Verde e Vigili del fuoco sono intervenuti all'alba di stamane in via Moretta 18 per catturare un giovane che, colto da un improvviso attacco di follia, voleva gettarsi da una finestra del quarto piano nella sottostante strada. La drammatica scena è durata oltre mezz'ora, dalle 3 alle 3,30. Il sibilo delle sirene, le grida del malato, le implorazioni dei suoi genitori, gli ordini degli ufficiali della polizia e dei vigili hanno ridestato tutti gli inquilini dello stabile.

La dolorosa vicenda si è iniziata verso la mezzanotte quando un giovanotto di 24 anni dava in escandescenze, affermando ad alta voce di voler incendiare tutto il mondo. A parte la stranezza delle sue dichiarazioni urlate a pieni polmoni, il giovane saltava con grandi balzi nelle camere dell'appartamento, urlando e rovesciando le sedie, le poltrone, i tavoli. La gazzarra spaventosa non accennava a terminare. Invano il padre del ragazzo impassito tentava di calmarlo.

Infine il povero genitore si decideva a chiamare telefonicamente il medico municipale. Questi accorreva, ma gli riusciva impossibile avvicinare il malato sempre più furente. Per impedire ulteriori guai fu chiamata anche la Celere e gli agenti del Commissariato San Paolo. Il fragore stridulo delle sirene delle camionette scossero ancora maggiormente i nervi del povero folle, che, preso dal terrore, si barricò nella sua stanza giurando che, appena l'uscio fosse stato aperto da estranei, egli si sarebbe buttato nella strada. La angoscia dei genitori non aveva più limiti: essi pregarono gli agenti di non intervenire per evitare il suicidio del loro figliolo. Dalla sua camera il povero demente inviava non la sua voce l'urlo delle sirene.

Si portarono sul posto anche la Croce Verde e i Vigili del fuoco, che per misura prudenziale stesero nella via, sotto la casa contrassegnata con il numero 18, un ampio telo sul quale il giovane, buttandosi dalla finestra, sarebbe caduto rimanendo illeso. Ma ormai il pazzo si era calmato. Quando gli infermieri entrarono nella stanza in cui s'era barricato, egli si decise tranquillamente a seguirli e, senza più opporre alcuna resistenza, si lasciò accompagnare all'ospedale psichiatrico di Collegno.

Il caso ha provocato molta impressione nella zona.

Termometro a —2

TEMPERATURA: massima +11,4; minima —3; media +4; ore 8 di stamane: —1,4; umidità 75%; pressione 764; **PREVISIONI:** cielo sereno o poco nuvoloso; venti moderati da nord-ovest. Foschia e nebbie locali al mattino. Temperatura media stazionaria.

I problemi del traffico al Consiglio comunale

Il Consiglio comunale si riunisce domani in seduta ordinaria. Tra gli argomenti iscritti all'ordine del giorno figura la nomina dei rappresentanti dei gruppi consiliari nella commissione di studio per le modifiche da apportare al regolamento di circolazione urbana. Su questo argomento è probabile che il Consiglio comunale si soffermi a lungo perchè si tratta di un problema tuttora di viva attualità.

La commissione municipale ha già tenuto la prima riunione ponendo allo studio i provvedimenti più urgenti per disciplinare la circolazione. Contemporaneamente sono state prese altre iniziative. L'assessorato alla viabilità ha iniziato in questi giorni i lavori per la sistemazione di due punti nevralgici della città: largo Orbassano e piazza Sabotino. Sulle due aree verranno costruite una serie di aiuole spartitraffico in modo da disciplinare e razionalizzare gli attraversamenti che oggi avvengono in modo caotico con grave pericolo di incidenti. Il sistema adottato per questa due piazze è quello sperimentato con successo in piazza Statuto. In seguito, a breve scadenza, saranno iniziati lavori in altre zone cittadine in base agli studi che sono attualmente in corso.

Un cane fox-terrier, investito da un'auto in corsa Vittorio, all'altezza del Valentino, è stato raccolto e medicato dal dott. Farraro che lo tiene a disposizione del proprietario in c. Matteotti 3.

Un colpo di pistola al cuore

Il suicidio di un malato

Il fratello ode il colpo, ma pensa che sia lo sparo di un cacciatore nelle vicinanze

Con un colpo di rivoltella al cuore, un manovale da tempo disoccupato si è tolta ieri la vita. La tragedia è avvenuta ieri alle 13,30 a Stupinigi.

Il cinquantunenne Giovanni Schierano, abitante in piazza Principe Amedeo 4, presso il castello di Stupinigi, soffriva da qualche anno di gravi crisi cardiache. La sua condizione fisica era inoltre aggravata dal fatto che egli, manovale, non riusciva a trovare lavoro: per questo cadeva sovente in uno stato di profonda prostrazione, da cui non valevano a risollevarlo i conforti del fratello. Ultimamente, aveva annunciato più volte di voler farla finita una volta per sempre con un simile stato di cose. Il fratello, temendo il peggio, aveva intensificato la sorveglianza sul suo comportamento, ma ciò a nulla è valso: e ieri la tragedia è avvenuta.

Verso le 13,30 lo Schierano diceva che sarebbe andato a riposare ed usciva dalla stanza in cui si trovava con il fratello. Ma invece di andare nella stanza da letto, saliva nella loggiata, al piano superiore. Aveva con sè una rivoltella calibro 6,35. Appoggiandosi con la schiena ad un cumulo di fascine, puntava l'arma al cuore e faceva partire il colpo: il proiettile lo fulminava all'istante.

Il fratello, rimasto al piano inferiore, udiva, benchè affievolita, l'esplosione, ma il per il l'attribuiva al fucile di un cacciatore, sparato nei dintorni del parco di Stupinigi. Solo dopo qualche tempo, poichè l'assenza di Giovanni si prolungava, fu colto da un terribile sospetto. Salì di corsa le scale, entrò nella loggiata. Lo spettacolo lo inchiodò sulla soglia. Il fratello era disteso a terra, stringendo ancora in pugno la pistola. Un rivolo di sangue gli colorava la camicia. Più niente da fare: lo sventurato manovale si era trapassato il cuore.

TRISTE RITORNO DI UN EMIGRANTE

Identificati i borseggiatori

Uno è piantonato al S. Giovanni - "Nessun rento, gli abbiamo vinto i soldi alle bocce,,

I carabinieri di Moncalieri hanno identificato due delle tre persone che giovedì scorso, secondo la denuncia di Luigi Vallauro, avrebbero derubato quest'ultimo di 110 mila franchi francesi, pari a circa 200 mila lire.

Il fatto era avvenuto nella trattoria del Barchetto, presso Moncalieri. Il Vallauro era rientrato poche ore prima dalla Francia: in due anni di lavoro aveva risparmiato un piccolo gruzzolo. Mentre si trattenevà in un caffè di Porta Nuova, aveva fatto conoscenza con tre persone, che gli avevano offerto di portarlo in macchina al suo paese, presso Cuneo, dove anch'essi dovevano andare.

Partirono, e prima tappa del viaggio fu appunto la trattoria del Barchetto, dove i tre vollero fermarsi per mangiare qualcosa. Poi cominciarono una partita a bocce. Anche il Vallauro partecipò al gioco. Dapprincipio le cose al tavolo andarono bene per lui, tanto che arrivò a vincere ventimila lire; poi la fortuna gli volse le spalle ed alla fine, dopo tre ore di partita tranquilla, l'emigrante si accorse di aver perso tutte le 200 mila lire. A questo punto si fece strada in lui il sospetto di essere stato abbindolato. Cercò di farsi restituire i soldi, ma gli altri non vollero intendere ragioni. Afferrò uno dei tre, impegnò una violenta colluttazione, ma poi dovette lasciarlo fuggire: ed i tre se n'andarono in macchina. Al Vallauro non restò che sporgere denuncia dell'accaduto ai carabinieri di Moncalieri.

Ora due di essi sono stati identificati. Sono Aldo Trioerri, di 50 anni, abitante in via Montebello, e Roberto Favi, di 45 anni, abitante in via San Francesco da Paola. Il Trioerri è tuttora degente all'ospedale San Giovanni in conseguenza delle percosse ricevute nel parapiglia: ha riportato infatti l'incrinatura di due costole e diverse lesioni al capo. Egli è piantonato nel suo letto e stamane è stato interrogato: afferma che la partita si è svolta regolarmente e che il Vallauro ha attaccato lite perchè alterato dal troppo vino bevuto. I carabinieri continuano le indagini per accertare la reale versione dell'accaduto.

Motociclista contro triciclo

Due moribondi in strada Settimo

Un grave incidente motociclistico è avvenuto ieri alle 18,30 sulla strada di Settimo. Il investitore Angelo Scarafiotti, di 70 anni domiciliato in strada Cascinetta n. 483, diretto in motocarrozzetta verso il centro della città, all'altezza di Abbadia di Stura, causa il buio, andava a cozzare contro un triciclo a motore che procedeva nello stesso senso. Nel violento urto lo Scarafiotti ed il fratello Giovanni, di 75 anni che viaggiava con lui, finivano sul triciclo carico di bottiglie di acqua minerale, urtando con il capo e ferendosi gravemente con i cocci delle bottiglie infrante. Entrambi trasportati all'ospedale Maria Adelaide con una ambulanza dei vigili urbani sono stati ricoverati con prognosi riservata per commozione cerebrale e vasta ferita alla testa. L'Angelo Scarafiotti veniva operato d'urgenza avendo riportato anche l'incidente il taglio pressochè completo del padiglione auricolare destro. Il guidatore del triciclo, Luigi Russo, di 78 anni, è stato trattenuto in osservazione per sospetta frattura del femore sinistro.

TEATRI

Teatro Carignano — Compagnia di prosa Elsa Merlini. Questa sera, alle 21,15, «Ami-Ami» (Amici per la pelle) 3 atti di Barillet e Grédy. Novità. Biglietti presso il Salone «La Stampa» in via Roma angolo via Bertola, tel. 53118.

Il Teatro (via Rocchi) — Continua il Festival dell'operetta. La Compagnia «Ba-Ta-Clan» presenta stasera «La principessa della Czarda» che verrà ripetuta fino a Giovedì. Venerdì «Il paese dei campanelli».

Circolo Universitario. — Oggi, alle 17,45 e 21,15 e domani alle 21,15, al Cine CORSO: «Antologia di Petrolini» (Gastone, il cocchiere, il medico per forza). Mercoledì alle 17,45 e 21,15: «A proposito di Nizza» e «Zero in condotta» di Jean Vigo.

CINEMATOGRAFI

Ambrosio: «Il mondo nelle mie braccia», Ech., G. Peck, A. Blyth
Astor: «Telefonata a 3 morti», S. Winters, B. Davis, G. Merrill.
Ceres: «Cani e gatti» Titina De Filippo, U. Spadaro, A. Lualdi.
Doria: «Il rapporto» Renato Rascel, Yvonne Sanson.
Maffei: «Sole per te» Lucian, orch. Angelini, N. Fissi, A. Togliani, T. Scotti, M. Musa, M. Garbin, M. Lotti (fuori partita Torino-Roma).

TEATRI E RITROVI

Prenotazioni telefoniche La Stampa via Roma ang. Bertola, tel. 53.118

Alfieri: Ri conc. A. Rubinstein. Domani 21,15 «Rosario e Antonio» **Carignano:** Comp. Elsa Merlini, 21,15 «Ami Ami» (Amici per la pelle) di Barillet e Grédy. Novità. **Il Teatro** (v. Rocchi 66): ore 21,15 «La principessa della Czarda».

Al Fiorile Club (p. Solferino, tel. 42-522): 16,30-21 Or. M. Di Nunzio cantano M. Cavanna e G. Costello **Fiamma:** Café chantant, Medici 112 **Gambrinus:** 21,30 danze. 21 ripeso. **Salotto Valesi:** Ap. tutti giorni. **Trocadero** Riservato Eq.Ta.Ci.To.

Augustus: Night Club, ore 22, Danze, Attrazioni. Orch. Bergami **Cabaret Maffei** v. Principe Tommaso 5, ore 22-4 Attrazioni intern. **Chatam** T. Russi 3: ore 21-3 Danze e attraz. Or. Carligiano e Mario **Colombia Danze**, via Goito 5 bis, Tel. 60-145 attraz. Orch. Armando **Cristallo** via Roma: Attrazioni ore 23-2, festivi 17-19. Orch. Scubin, Trio Conny

Esturi Club v Cavour 8: Danze attraz. Orch. Tony Sisilo **Le Perroquet:** Danze attrazioni. **Taverniello Bar Ristorante:** via Andorno 10, t. 47-548. Or. Allegritti

SPETTACOLI

Lux: «Un uomo tranquillo», tech., John Wayne, Maureen O' Hara.
Maire-Cristallo: «Giovinezza» Delia Scala, Hélène Remy, V. Rienzo; C. Tranel, Mati, 19,30 e L. 175
Repasi: «La dove scende il fiume» tecn. James Stewart, J. Adams, Vittoria «Il brigante di Tacca del Lupo» Amedeo Nazzari, C. Greco,

Alessandra: «Sensualità» E. Rossi, Nazzari, Viet. minor anni 18.
Algi: «Don Camillo» Fernandel, **Ariston:** Americano a Parigi, tec. M.G.M., Gene Kelly, L. Caron.
Augustus: Tre storie proibite, E. Rossi Drago A. Lualdi, L. Amanda, G. Cervi, Viet. min anni 18.
Capitol: «Se Camillo lo sapesse» Fernandel, Adams Bernard.
Fiera: «Sensualità» E. Rossi Diego Nazzari, Viet. min. a. 18.
Gianduja: «Se Camillo lo sapesse» Fernandel, Adams Bernard.
Hollywood: Robin Hood e compagni della foresta, tec. R. Todd.
Ideali: «E' arrivata la felicità» Cooper, Rit G. Dixie 16.15-20,15.
La Fenice: «Ultima minaccia» H. Bogart, Ethel Barrymore.
Massimo: «Parrucchiere per signora» Fernandel, Viet. min. a. 18.
Nazionale: «Robin Hood e compagni della foresta» tec. R. Todd
Principe: «Robin Hood e i compagni della foresta» tec. R. Todd
Statuto: «Parrucchiere per signora» Fernandel, Viet. min. a. 16.
Torino: «Altri tempi» A. V., De Sica, A. Fabrizi, L. 200. Aperti ore 10.

Astri: «Principe delle volpi», T. Power, W. Eadrix. Ap. ore 10.
Mignon: «Cavaliere di Lagardère, Milano: «Vendetta di una donna» **Astor:** «Telefonata a 3 morti», S. Winters, B. Davis, G. Merrill. **Ceres:** «Cani e gatti» Titina De Filippo, U. Spadaro, A. Lualdi. **Doria:** «Il rapporto» Renato Rascel, Yvonne Sanson.
Maffei: «Sole per te» Lucian, orch. Angelini, N. Fissi, A. Togliani, T. Scotti, M. Musa, M. Garbin, M. Lotti (fuori partita Torino-Roma).
Italiano Quelli che mai disperano **Miralfieri:** «Famiglia Passaguai. **Vittoria:** Maschiaccia, Rascel.

Elisio: «Due settimane d'amore» J. Powell, R. Montalban, tecn. **Freijus:** «Angeli della notte» C. Lombard. Comp. Bondi in «Don Camillo a rangia tri».
Nuovo: «Sergente di ferro». **S. Paolo:** Come scoprersi l'America e Comp. Riv. Pupi Lanzara 21,15.
Belgio: «Misteri di Hollywood». **Garello:** Tarzan sentiero guerra.
Iris: «La dorellita».
Oropa: «Ultima tappa».
Radium: «Valle dei monsoni» e **Varietà musicale** E. Policicia.
V. Veneto: «Jack il ricattatore» **Howard Duff, Brian Douley.**

Astra: «Bellezza a Capri».
Bernini: «Amazzone domata» tec.
Excelsior: «Salon Mexico» Lopez.
Odeon: La figlia di Eva, V. Maja
Star: «Torna con me», tecnic. **Fred Astaire, Betty Hutton.**

Adua: «Mago per forza», Var.
Aurora: Vedi Napoli e poi muori.
Brescia: Richiamo sangue. Ninchi
Fortitus: Inafferrabile 13. Chiari.
Maestoso: Romanzo d'una donna.
Nardi: «Marocco» George Raft.
Palermo: Gabbia d'oro, Simarosa
Sociale: «Figli dei moschettieri» tecnic. Cornel Wilde, M. O'Hara.

Colosseo: «Salon Mexico» Lopez.
Ideal: «La cortina del silenzio».
Lingotto: «Legge del mare».
Madama: Sotto la croce del Sud.
Duranti, «Sangue ribelle».
Piemonte: «Anonima corte», F. Tamburini, R. Billi, M. Riva.
Spezia Mistero marito scomparso

Alba: Tempesta oceano Indiano.
Apollo Diritto d'uccidere. Bogart
Diana: Avventuriera di Tangeri.
Dora: «Conte di Montecristo».
Edera: «Valle della vendetta» tec.
Lumière: Cronaca di un amore.
Lutrario: L'orso sono io. Rascel.
Reiss: «Tizio Caio Sempronio».

Esperia: «Tira e campare».

IN APPELLO IL TRAGICO INCIDENTE DI CASALE

Quattro morti sotto un camion

L'imprudenza di un soldato: voleva superare un carro agricolo, ma il suo autocarro investì una macchina che sopraggiungeva

Un tragico investimento automobilistico, accaduto il 21 luglio della scorsa anno a 4 chilometri circa da Casale, sulla strada verso Villanova Monferrato, è stato rievocato stamane davanti alla V Sezione della Corte di Appello.

Si tratta di una impressionante sciagura alla quale i giornali avevano dato grande rilievo. Nel pauroso scontro fra due automezzi aveva perduta la vita l'avvocato Ambrogio Bellone, figura notissima nel Monferrato essendo ex-deputato socialista di Alessandria e perseguitato politico, confinato per molti anni a Lipari dal Governo fascista. La seconda vittima era stata la moglie del Bellone, Giuseppina Fracchia. Avevano pure subito la stessa miserabile sorte la signora Margherita Ambrassa moglie del vice-sindaco di Alessandria e l'autista Elio Cassini, dipendente municipale che guidava la Fiat 1500 di proprietà del Comune di Alessandria. Un quinto passeggero Luigi Longo, cugino del parlamentare comunista, riportò gravissime ferite.

Responsabile del sinistro fu ritenuto il soldato Francesco Francabandiera, oriundo della Calabria. Egli si trovava alla guida di un pesante autocarro della Divisione «Cremona». Cercando di sorpassare sulla strada troppo stretta un carro agricolo che lo precedeva, andò contro la Fiat 1500 che sopraggiungeva in direzione contraria. La vettura venne proiettata in un prato e ridotta ad un mucchio informe di rottami. Gli stessi militari dell'autocarro estrassero i corpi straziati delle vittime.

Il Francabandiera fu condannato dal Tribunale di Casale a 1 anno e 6 mesi di reclusione. Il Collegio dichiarò inoltre il militare civilmente responsabile del disastro congiuntamente alla amministrazione dello Stato in persona del Ministro della Difesa. Concesse anche il risarcimento dei danni assegnando una provvisionale di 2 milioni e 500 mila lire.

Il ricorso contro la sentenza è stato discusso stamane. Hanno parlato gli avvocati di Parte Civile Punzo, Galbani, Rosle, senatore Colla e Parvopassu, Marchese per l'Avvocatura Erariale e infine il difensore dell'imputato, avv. Bori di Biella.

Quindi la Corte (Pres. Rovelli, P. G. Berruti, Canc. Soarsi), ha pronunciato la sentenza che conferma la decisione dei giudici di Casale.

Le gesta criminose d'una banda repubblichina

Si è iniziato stamane, davanti alla Corte di Assise di appello, il processo a carico di una banda di ex militi fascisti che terrorizzarono la Riviera ligure. Il capo d'imputazione comprende diverse pagine dattiloscritte nelle quali si parla di omicidi, rapine e furti. Gli accusati sono: Lido Semino da La Spezia e Giovanni Gargiulo da Castellammare di Stabia, detenuti e presenti al dibattimento; Nelson Purinan, che rischiuso nelle carceri di Alessandria ha rinunciato a comparire in udienza; contumaci Giuseppe Massa e Michele Marino da Mondovì e Luigi Battini, costoro nel primo processo svoltosi davanti ai giudici popolari di Genova, erano stati condannati per collaborazionismo militare a pene variantì fra i 20 e i 30 anni di reclusione: sono ora assistiti dagli avvocati Fiore, Maierino, Cirillo, Piccinino e Barberi. Il partigiano Luciano Bolla, che sottoposto a torture così disumane tentò di darsi la morte, si è costituito Parte civile col patrocinio dell'avv. Barocelo. Dopo la esposizione del fatto da parte del giudice relatore Berasno, il presidente della Corte dott. Cottafavi (P.G. Mavis, canc. Terminelli) ha rinviato la prosecuzione del dibattimento a domani.

Nel pomeriggio si concluderà invece il processo per il delitto di Tonco Monferrato. All'udienza di sabato hanno parlato gli avvocati di Parte civile Quaglia e Schierano e il P.G. dott. Berruti che ha chiesto la conferma della precedente condanna. E' quindi seguita la replica dell'avv. Toselli patrono del Marchisio. Oggi parlerà ancora l'avv. De Marchi in difesa del Musano e poi la Corte (presieduta dal dott. Cottafavi), pronuncierà la sentenza.

Incendio a Moncalieri nello stabilimento Smet

Un incendio è scoppiato ieri mattina verso le ore 10 nello stabilimento della Società S.M.E.T. per l'estrazione del tannino, a Moncalieri. Le fiamme si sono sviluppate, forse per un corto circuito, tra le polveri che si trovavano nel reparto dell'essiccatoio. I vigili del fuoco di Torino, prontamente intervenuti sul posto, hanno domato il fuoco in meno di un'ora. Tuttavia i danni, secondo i primi rilievi, assommano a un milione di lire.

IDEAL
OGGI
SULLA SCENA:
L'Organizz. Vivienne d'Arys
presenta
GIORGIO BIXIO
del Teatro Comico Genovese
con
PIA VELSI
in
« SIGNORI VENGHINO »
di BIXIO e PANTALEONI
e
NINO ALIZERI
ENZO RANCHETTI
ELETTRA ROMANI
Loriana Bassini - A. Trevisini
Pina Soria - Carla Del Poggio
BALLETTO VIVIEN
LORIANA BASSINI
SESTETTO PIERALDO
A. Trentini - Piero Guerrini
G. Giustinia - M. Bignardi
G. Forti - Lino Righini
Al microfono: L. BARSINI
M° Dirig. d'orch.: G. FORTI
SULLO SCHERMO:
E' arrivata la felicità
con
GARY COOPER
JEAN ARTHUR
Orario Varietà: 16,15 - 21,15

MOBILI GIOVANONE
Corso Francia 9

CALVI
ricupererete i vostri capelli senza pomate nè medicamenti - PAGAMENTO DOPO RISULTATO. Scrivete SINOL - Piazza Trevi, 86 C ROMA

FRANCESE Russo, Inglese Spagnolo, Tedesco
METODO "LINGUAPHONE"
VOX RADIO - Corso Siati Uniti, 2 - Telefono 41-977 - TORINO

E' IMMINENTE L'ARRIVO A TORINO DI
GARU' GARU'
l'uomo che attraversa i mari

I MISTERIOSI ED AFFASCINANTI REGNI DI SABA E GEROLAMINE RIVELATI DALLO SCHERMO NEL FILM PIU' SPETTACOLARE DELL'ANNO
LA REGINA DI SABA

CINEMA TEATRO
ROMANO
OGGI
2ª Settimana di Successo della Compagnia di Riviste
VONGI ALIBERTI
con
MERY D'ORIGAN
ANNA VONGI
VALERIO VALERI
ENZO BANDINI
IVANO FLORIS
NESTORE ALIBERTI
12 BALLETTO D'ORIGAN 12
nella nuovissima Rivista
FOLLIE DI VALZER
SULLO SCHERMO:
I DUE SERGENTI
con
BENIAMINO MAGGIO
MARIO CAROTENUTO
ANTONELLA LUALDI

CINE
TORINO
OGGI
Un altro meraviglioso capolavoro:
ALTRI TEMPI
di Alessandro Blasetti
Un film diverso da ogni altro
PREZZI: L. 200, 250
INFORMIVALIA qualsiasi informazione

PROSSIMAMENTE ASTOR PROSSIMAMENTE
PECCATRICE di SAN FRANCISCO
Mc CREA DeCARLO

NAZIONALE-PRINCIPE-HOLLYWOOD
OGGI

FARO - ALEXANDRA
OGGI - UN GRANDE FILM
SENSUALITA'
con
ELEONORA ROSSI DRAGO
AMEDEO NAZZARI
MARCELLO MASTROIANNI
IL SUCCESSO DEL GIORNO!
Distrib.: PARAMOUNT
VIETATO AI MINORI DI 18 ANNI

CAPITOL-GIANDUJA
OGGI - FERNANDEL - OGGI

NEL SUO PIÙ COMICO FILM
SE CAMMILLO LO SAPESSE

Il vecchietto diabolico

Il vecchietto diabolico non figura più nel novero dei vivi da circa quattro mesi. La sua scomparsa, niente affatto immatura, è avvenuta in pieno Oceano Indiano. Sentendosi molto vicino alla fine, il settuagenario Rutilio Brisbelli ha voluto imbarcarsi sopra una nave mercantile diretta in Australia, per morire in alto mare ed essere sepolto nell'acqua. Nessun parente o amico sarebbe venuto mai sulla sua tomba a leggere il «Qui giace» e a maledire fra i denti: «Era tempo!».

D'altro canto il nostro vecchietto, sin dall'età di cinquant'anni, aveva dichiarato a più riprese: — Preferisco essere mangiato dai pesci che dai vermi...

(Osservi versati che ci fan la guerra alle se n'è troppi sopra la terra!

Il temperamento diabolico Rutilio l'aveva ereditato dal padre, dalla madre, dal nonno e dalla nonna, tutta gente che per il suo carattere dispettoso, maligno, indisponente era stata mandata all'inferno migliaia di volte.

Nessuno però della casata dei Brisbelli aveva sortito da madre natura, quanto Rutilio, l'abilità di fare imbestialire il prossimo. Gli ultimi due decenni della sua esistenza il vecchietto li ha passati a scoprire altarini, a smantellare pregiudizi, a invadere quelle terre di nessuno che sono i luoghi comuni, per piantarvi sopra la bandiera del ridicolo.

Sua moglie Melania che si piccava d'essere una persona intelligente gli disse un giorno: — Il tuo freddo cinismo mi fa venire la pelle d'oca.

E lui:

— Scusa tanto, credevo che tu ce l'avessi fin dalla nascita.

Quando in un salotto letterario un rispettabile professore di filosofia dai capelli bianchi esclamò: «Ahimè l'uomo è un bipede implume!», Rutilio intervenne ed osservò: — Mi meraviglio che lo affermi proprio lei, professore, che in gioventù è stato abbondantemente spiumato dalle donne.

Sembrava un vecchietto innocuo e tranquillo ma a un tratto la diavoleria prendeva in lui il sopravvento e diceva all'amico che beveva per dimenticare:

Fa veramente comodo
il bere, per scordar,
specie a chi ha molti debiti
e poca il vino pagar.

Una sera in un comizio in piazza un demagogo, mentre montava sul palco, iniziò il suo discorso urlando:

— Cittadini! Bisogna finirla col fango che sale.

— Allora è consigliabile che tu ridiscenda subito! — gridò dal fondo Rutilio e scomparve rapidamente chi sa dove, intanto che la folla, già eccitata, si dividova in due partiti: quello degli «evviva» e quello degli «abbasso». Brisbelli seminò la zizzania un po' dappertutto.

C'era alle porte della città, in cima a una collinetta, la Villa della Quiete abitata da una coppia di sposi d'altri tempi che stavano per celebrare le nozze d'oro. Mai un litigio in quasi cinquant'anni di matrimonio. Davano dei punti a Filemone e Bauci. Parlavano serenamente d'ogni cosa, in particolar modo della morte. Avevano stabilito che il primo a partire avrebbe, l'indomani, chiamato l'altro per continuare l'idillio nell'eternità. Rutilio, messo al corrente di questa decisione dai due sposi, aveva buttato lì qualche dubbio:

— L'eternità è così distante! Invecchiando si diventa piuttosto sordi. Il richiamo dev'essere fatto a gran voce, se no...

Il giorno delle nozze d'oro i cari vecchietti trovarono fra i regali un piccolo corno acustico. Chi l'aveva mandato? Mistero.

Però l'apparizione di quel cornetto in un matrimonio tanto felice turbò la fiduciosa calma della coppia modello. Fece nascere il sospetto. I coniugi pensarono, ognuno per proprio conto: «Chi si sarebbe servito dello strumento acustico? E in che maniera l'avrebbe usato? Con il cono d'apertura rivolto verso l'infinito?

E se l'avesse adoperato
per ascoltare soltanto
solo gli appelli terreni,
per quest'anni il dispensato
sarebbe stato obbligato
a salare dall'alto: — Pronti!

La Villa della Quiete si trasformò ben presto nella Casa dei borbottamenti e delle recriminazioni. Ma il vecchietto diabolico non provò alcun rimorso. Sorrise mefistofelicamente e disse a se stesso: — Continuiamo.

Seguitò imperterrito e con crescente malizia. Soli sul palcoscenico durante la prima rappresentazione di una commediola borghese. Interruppe la recita tra lo stupore degli attori, si piazzò nel centro della ribalta e rivolse al pubblico queste parole:

— Voi state applaudendo uno dei soliti lavori del repertorio moderno che non va oltre l'epidermide della realtà. Vi beate delle più superficiali finzioni della vita quotidiana. Vi divertite a credere che l'amore sia un'eruzione cutanea e l'uomo una creatura sternutitoria. Ma lo spirito di nonno Domenico è dentro di me e grida:

Il defunto nonno Domenico
sta la commedia che l'ammalato
tav marinarsi nel palcoscenico,
mille fandonie nella platea.

Un uragano di fischi. Rutilio viene afferrato per la collottola dal direttore del teatro e buttato fuori. L'autore singhiozza tra le quinte e il lavoro ottiene uno strepitoso insuccesso.

* *

Per quanti sforzi facessero i parenti e gli amici non riuscirono mai a volere un po' di bene al vecchietto diabolico. Soltanto io ebbi qualche simpatia per lui. Forse perchè lo vidi piangere. Fu in un tramonto d'autunno. Rutilio era alla finestra del suo mezzanino e si asciugava gli occhi pieni di lacrime. Io mi trovavo dal barbiere di fronte con la faccia insaponata. Pensai: — Anche il demonio, quando si crede inosservato, ha le sue malinconie e le sfoga.

Tre mesi appresso mentre il vecchietto vantava d'essere, da alcuni decenni, impermeabile al dolore, alla commozione e alla tristezza, gli dissi:

— Suvvia! Pure voi qualche lagrimuccia la versate, magari in segreto.

Sogghignò e rispose:

— Sì, dopo aver tagliato una cipolla. E mi capita talvolta la sera quando mi preparo la cena. Ma mi passa subito. Basta che mi affacci alla finestra. Da quel momento io mandai all'inferno anch'io e cercai di evitarlo. Ma lui l'ultimo brutto tiro della sua vita lo dedicò a me.

Prima di imbarcarsi sulla nave, per andare a morire in alto mare, mi scrisse così:

«La mia epigrafe sarà fra poco scritta sull'acqua. Le parole si confonderanno tra loro e sarò molto soddisfatto di non essere ricordato altro che da voi. Lascio un piccolo patrimonio di mezzo milione da dividersi in tante quote da cinquecento lire l'una da darsi in premio ad ogni ragazzo che libererà dalla prigione della gabbia un canarino. Vi nomino mio esecutore testamentario».

Commisi l'imprudenza di lagnarmi con una donna del fabbricato che m'era capitato. I giornali parlarono del bizzarro testamento e centinaia di ragazzi si dettero subito un gran da fare per liberare i canarini prigionieri, allettati soprattutto dal premio.

Dovetti recarmi da un notaio per declinare, con tanto di carta bollata, il noioso incarico.

Nel frattempo schiere di canarini presero il volo e si trovarono soli, sperduti, affamati in un mondo che non avevano mai desiderato di conoscere. Parecchi di essi si saranno recati probabilmente in riva al mare per dedicare al vecchietto diabolico il loro ultimo canto.

Ma dannato chi ch'hai scritto
a persone! Belsebù,
avevamo alloggio e vitto
ora non l'abbiamo più!

Luciano Folgore

Il Ministro delle Colonie britannico Oliver Lyttleton, in viaggio di ispezione nella parte del Kenia infestata dai Mau-Mau, salutato da Njiri, l'unico capo kikuyu superstite. Gli altri capi dei Kikuyu sono stati tutti uccisi dai Mau-Mau

Le incredibili truffe di un imbroglione spagnolo

Tra l'altro l'avventuriero, fingendosi medico, è riuscito ad ingannare gli scienziati di Madrid

Barcellona, novembre.

Manuel Collado Santos, trentenne, uno dei più impudenti imbroglioni che abbiano calcato la Penisola Iberica, è stato arrestato dalla polizia di questa città. Il curriculum vitae del Collado è costituito da una ininterrotta serie di mistificazioni e truffe, talune delle quali veramente incredibili.

All'età di 17 anni, dopo aver durante qualche mese esercitato il mestiere di manovale, riuscì a farsi assumere come inserviente dalla Pontificia Università di Comillas (Santander) ove trascorreva tutte le sue ore libere nella biblioteca, dedicandosi preferentemente alla lettura di libri scientifici e attirando su di sè l'attenzione dei suoi superiori i quali, colpiti anche dall'apparente vocazione religiosa del giovane, ottennero la sua iscrizione gratuita al seminario di Cabrecos, pure nella provincia di Santander.

Ma la vita di clausura non era fatta per il Collado, il quale ben presto fuggì dal seminario.

Poco tempo dopo assumeva la veste di aviatore russo riuscito ad evadere da un campo di concentramento in cui era stato rinchiuso per ragioni politiche e, spacciandosi anche come perseguitato dal Governo spagnolo, si presentava a una ambasciata in Madrid, chiedendo protezione e denaro. Ottenne entrambe le cose, e, cambio d'informazioni sulla situazione politica in Russia e sul potenziale industriale sovietico. In un secondo tempo, l'ambasciata, che nei resoconti dalla stampa spagnola viene semplicemente definita «europea», per tramite di un suo funzionario, tale Mr. Bristow, gli chiese schiarimenti in merito alle informazioni precedentemente avute e il Collado, prevedendo di essere smascherato, tornò a sparire dalla circolazione.

Ma non si era allontanato dalla capitale spagnola, nella quale, qualche tempo dopo, riapparve sotto mentite spoglie, aggiungendo alla sua carriera d'avventuriero un nuovo incredibile capitolo. Con un biglietto di visita che lo accreditava come specialista in neurochirurgia, ed assumendo la qualifica di prof. Alejandro Xavier Ponce de León, riuscì ad introdursi negli ambienti scientifici e universitari della capitale, raccontando ad illustri professionisti spagnoli di essersi rifugiato in Russia insieme a parenti alla fine della guerra civile e di aver ottenuto in detto Paese la laurea in medicina, affermando di essere poscia stato costretto a fuggire per motivi d'indole politica. Riuscito a riparare in Svezia — ha raccontato il Collado — ebbe la fortuna di essere assunto da un eminente specialista di Stoccolma dal quale divenne il discepolo prediletto e tu così che potè completare i suoi studi, specializzandosi in neurochirurgia.

Come l'imbroglione abbia potuto crearsi il ricco bagaglio di nozioni che gli permise di sorprendere la buona fede di eminenti medici madrileni non è dato sapere. Fin di fatto che costoro gli promisero il loro appoggio per fargli ottenere la convalida in Spagna della «laurea» conseguita in Russia, e lo raccomandarono al decano della Facoltà di medicina dell'Università di Barcellona ove il «professore» si presentò munito di ottime credenziali.

Senonchè, giunto nella capitale catalana, ebbe la sorpresa di vedersi arrestato e tradotto in carcere. Ora agenti della sezione «servizi speciali» lo sottoposero a uno stringente interrogatorio nel corso del quale ha confessato le sue colpe.

Alfredo Giorgi

Vocazione della spia

Il particolare talento delle donne - Dalla bella e crudele Milady alle bambole di Malvena Dickinson
I segreti della marina americana in un istituto di bellezza delle Hawaii: fu la terribile Ruth Kuehn a dirigere dalla sua finestra l'attacco di Pearl Harbour - Il tragico destino di Mata-Hari e di sua figlia

Può sembrare veramente nella donna la vocazione della spia? O è caso, l'amore, l'avidità di denaro, il piacere di giocare un gioco pericoloso, la schiavitù a qualche amante prepotente, può sviluppare in lei l'astuzia, il coraggio, l'intelligenza, tutto quanto possiede la spia-uomo, soprattutto quando il sentimento di un violento amor di patria (in tal caso non si dice più spia, ma agente).

Spia! Questa parola non vi suscita nella mente l'immagine di Milady, la famosa spia dei Tre Moschettieri di Dumas, quella bionda, fine, bellissima creatura dagli occhi celesti e dai capelli biondi, acque, dolce come un angelo, che portava sulla spalla la bollatura a fuoco delle ladre e delle prostitute?

Durante la prima guerra mondiale le spie furono anch'esse tutte fatali, bionde, passionali: romanzi e film si ispirarono a quella figura convenzionale: la spia redenta dall'amore. Dopo di che fu profetizzato che le donne avrebbero avuto impiegati solo in piccolo numero come spie durante la seconda guerra mondiale. Ma fu un pronostico sbagliato, scrive Kurt Singer nel recente volume La più grande spia del mondo *(Edizione Atlantic). La prima guerra aveva dimostrato il particolare talento della donna per lo spionaggio, ed è vero che l'esperienza di una simile abilità, fece assumere agli uomini un atteggiamento di permanente diffidenza: i generali smisero di portare in tasca i piani della prossima offensiva, gli ufficiali innamorati non dimenticarono più i documenti segreti nelle camere d'albergo e i soldati ebbero paura delle ragazze che facevano troppe domande.*

Ma il Servizio Segreto giapponese non vide in questa crescente prudenza una ragione sufficiente per escludere le donne dallo spionaggio.

Una lettera respinta

La loro un uomo avrebbe potuto essere efficiente, una donna avrebbe potuto fare di trattanto e meglio. I giapponesi si servirono molto di spie bianche. La schiera delle donne spie era ben rappresentata a New York e Pechino. Il giapponese meglio pagato in America non era affatto una bionda fatale, ma un'estremissima piccola signora di cinquant'anni dalla fulminea minute, munito di un bel paio di occhiali. Nata a Sacramento, si chiamava Malvena Dickinson ed era vedova del III. Di San Francisco dove ha avuto sempre vissuto col marito, si era trasferita a New York e dopo aver lavorato nel reparto bambole di certi grandi magazzini, aveva aperto un negozio suo, nella Madison Avenue. L'insegna a lettere azzurre diceva: Malvena Dickinson — Bambole antiche, straniere, regionali. Il negozio sembrava qualcosa fra il museo e il teatro di marionette. V'erano bambole dell'epoca di Maria Antonietta, bambole rozze del tempo dei pionieri, idoli bizzarri scolpiti nel legno dagli indigeni della Guinea olandese, meravigliose bambole cinesi...

La polizia cominciò a mettere gli occhi su quel negozio, in principio del '44, semplicemente perchè una certa signorina Wallace ricevette una lettera respinta dall'Argentina che lei non aveva mai scritto e che parlava di bambole. La portò alla polizia. Chi aveva usato la sua firma e il suo indirizzo? Lei non conosceva nessuno in Argentina... La polizia indagò nelle isole Hawaii non si pensava ancora alla guerra. Ma lo spionaggio non viene compiuto a intermittenza e si svolge continuativo tanto in pace che in guerra.

Comunque, Ruth, suo padre, il dottor Kuehn, sua madre, e il fratellino, ora godevano le simpatie di tutte le signore degli ufficiali che frequentavano l'Istituto e nessuno si accorgeva che essi erano in relazione con le autorità giapponesi. Per scoprire i segreti interessi alla Marina americana, Ruth si fidanzò con un ufficiale di marina di stanza a Pearl Harbour e il fratellino fece amicizia con tutti i marinai del porto i quali conducevano sulle navi il graziosi fanciullo. Tutti sanno che a Washington erano ancora in corso le trattative quando i giapponesi sferrarono la loro offensiva contro la flotta americana: il 7 dicembre 1941. Ma pochi sanno che fu la terribile Ruth ad aprire la finestra e a fare, con suo padre, secondo gli accordi, i segnali luminosi, indicando ai giapponesi dove avrebbero dovuto colpire, segnalando i punti strategici di maggiore importanza. Così questa ragazza diresse l'attacco di Pearl-Harbour dal fondo della sua finestra...

Niente di fatale

Ben più tragica e la postica e crudele fine di Mata-Hari, impersonata da Greta Garbo nel noto film, ma l'autore del libro da un solenne colpo alla leggenda della famosa ballerina. Già in un libro di ricordi uscito da poco, Misia, dell'affascinante Misia Sert, pianista, mecenate, amica di tutti i musicisti, i poeti, i ballerini e i pittori della belle époque, si leggeva che i raffinati i quali avevano visto danzare la famosa ballerina di cui allora tutta Parigi parlava e non se ne coglieva il perchè, era volgarescia, materiale, inespressiva, senza proprio nulla di notevole...

Perchè mai la leggenda ha fatto di lei una creatura meravigliosa?

Si chiamava Margarida, era nata in Olanda nel 1876. A diciotto anni, aveva sposato un certo Mac Leod, capitano dell'esercito coloniale olandese, un donnaiolo ubriacone. Nel '95 nacque a Giava e là nacquero a Margherita due bambini, un maschio che morì infantile e una bambina. Ma il marito era così malvagio picchiando e minacciando continuamente la giovane moglie che questa scappò e tornò nel suo villaggio natale in Olanda. Però là si annoiava troppo, e piantato tutto, figlia compresa, andò a Parigi in cerca di avventure. Gli anni trascorsi a Bali le avevano fatto conoscere le danze sacre e aveva studiando un poco il ritmo buddista e sfruttando una certa agilità e una buona dose di faccia tosta, osò come Mata-Hari, cioè Luce dell'Aurora, nata in India, da una famiglia appartenente alla sacra casta dei bramini. Aveva vent'anni, un viso dalla mascella larga, dalla pelle scura e lucida, molto carnale. Si presentava avvolta in diafani veli e se il tagliere dava dopo danza, figliuoli non le rimaneva che il prezioso regalino tempestato di gemme. Quel che aveva realmente di bello erano le braccia e gli occhi, un po' poco per diventare, come divenne la regina della vita notturna parigina... Da Parigi a Berlino, poi a Vienna, in Spagna... Divoratrice insaziabile dei beni della sua meravigliosi conquiste, i suoi favori naturalmente somma favolosa, e spesso i suoi ammiratori si rifornivano alla cassa del Servizio Segreto ed escogitarono così l'idea di qualificarla un agente per giustificare i grossi ammanchi. Fu così messa nell'obbligo di fornire ai suoi protettori informazioni delicate. E pare che la riuscisse agli ammiratori per mezzo di droghe... Di viaggio in viaggio, di protettore in protettore, abbandonata alla fine da quelli a cui sulla credeva di rendere preziosi servigi e che invece usufruivano sbarazzarsi di lei, fu arrestata a Parigi e condotta davanti alla Corte Marziale il 24 luglio del 1917. Fu condannata allo fucilazione, quantunque durante il processo apparisse abbastanza chiaro che la sua attività era stata di poca importanza, che ella era stata pagata più per i suoi favori di donna che per le informazioni che forniva e che era stata deliberatamente tradita quando i capi dello spionaggio avevano deciso di abbandonarla al suo destino. Morì coraggiosamente, forse anche perchè un suo devotissimo e giovane innamorato Piero di Morrisac aveva fatto credere di organizzare un'evasione con carrozza e cavalli, come nella Tosca... E come nella Tosca la cosa non riuscì.

Il castello della Dorée, che una volta era di Mata-Hari

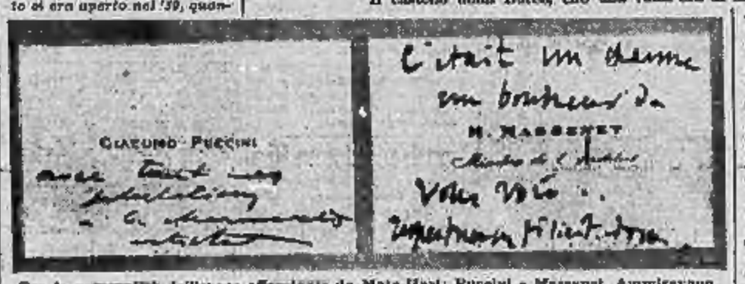

Tra le personalità dell'epoca affascinate da Mata-Hari: Puccini e Massenet. Ammiravano l'artista o la bella donna? Puccini lasciò il suo biglietto da visita colla scritta «Avec tous mes salutations à la charmante artiste». Massenet scrisse sul suo: «C'était un charme, un bonheur de vous voir. Respectueuses félicitations»

Prima di morire Mata Hari aveva scritto alcune lettere tra cui a una sua figlia Banda che aveva allora 17 anni. La vita di Banda fu straziante. Ella rimase fulminata nel conoscere la sorte della madre e non ne parlò mai, però scappò di casa e fini anche lei a Giava. Era insegnante appassionata, apriva scuole nella colonia olandese, contribuendo con un funzionario più vecchio di lei di quarant'anni che la amava moltissimo. Quando egli morì la lasciò in una cospicua fortuna. A guerra scoppiata, ella si innamorò follemente di un giovane, ahi troppo giovane per lei, gran patriota e capo del movimento clandestino indonesiano. Come lui, ella, tenendo salotto aperto in una ricca casa di società, faceva il doppio gioco tra i giapponesi e i ribelli. Il tempo passò, finì la guerra, tornarono gli olandesi e cominciò la guerriglia coloniale, tra gli indonesiani e gli olandesi, i quali dichiaravano che gli indonesiani non erano in grado di governarsi. Intanto il giovane amante voleva sposare una ragazza di venti anni di cui s'era innamorato e Banda ne aveva cinquanta... Rassegnata, alla fine se ne andò in America, sempre occupandosi dell'indipendenza indonesiana. E di là partì per la Corea. Là fu riconosciuta da un commissario comunista che aveva lavorato sotto le sue dipendenze e che l'accusò di aver cospirato in Indonesia in favore della rivoluzione comunista, per favorire quella nazionale. Fu arrestata e fucilata una mattina all'alba di un giorno d'autunno del 1950, trentatrè anni dopo sua madre, alla stessa ora. Non sappiamo stupirsi molto del suo destino, sempre aveva subito la fatalità di essere figlia di Mata-Hari presso cui di lei.

Carola Prosperi

Un profilo del pianista Arthur Rubinstein

Come è giudicato dal suo "manager,, - Galanteria e fierezza - Le predilezioni ed i programmi - Il concerto di stasera all'Alfieri per gli Amici della Musica

L'impresario S. Hurok è il manager di un numeroseissimo stuolo di pianisti, cantanti, danzatori — da Anna Pavlova a Scialiapin, dal Sadler's Wells Theatre Ballet a Mario del Monaco, da Maria Anderson a Jan Peerce, da Isaac Stern, da Victoria de Los Angeles a Giuseppe Di Stefano, da Segovia a Pria Reitner. — Ancor oggi amministra le sorti e la fama di celebri concertisti e da New York muove i fili della sua potente agenzia. Egli ha dedicato qualche pagina delle sue Memorie, intitolate Impresario, parola italiana e internazionale, a uso dei suoi prediletti: Arthur Rubinstein. Nell'occasione del concerto appunto di Rubinstein stasera alle 21 all'Alfieri, per gli Amici della musica, ne traduciamo e sunteggiamo il profilo ammirato e affettuoso.

Quando l'ascoltai la prima volta al Carnegie Hall nel 1921, la sua vulcanica personalità mi colpì quanto il suo genio pianistico, unico nel modo di toccare l'istrumento, nella grandezza interpretativa, nel fascino personale.

Il suo aspetto è straordinario. La biografa Muriel Draper lo ha ben descritto così: «Magnifica testa..., gli occhi pallidi sono geroglifici d'intelligenza..., le labbra pallide, decisamente tagliate, sono impregnate di una nervosa tristezza, anche quando abbozzano un sorriso; nell'inaudito ritmo della sua vitalità, soltanto il mento resta fermo...».

Nel 1906, a sedici anni, è già prodigioso, aveva dato in America settantacinque concerti in tre mesi. Ma il suo arrivo era stato preceduto da fanfare di gloria. Protetto da Joachim, che aveva diretto l'orchestra a Berlino per l'esordio di lui undicenne, e l'aveva raccomandato a mezza Europa, Rubinstein era stato presentato a Saint Saëns alla Società di Concerti di Parigi. Paderewski gli consigliò di soggiornare tre mesi in America. Poichè alcuni critici rilevarono in lui, per stasia immaturità, delle lore ascolto, e per quattro anni si dedicò al più assiduo studio. E non fu un raccoglimento sterile artistico. Con un passaporto del suo paese, sul quale si leggeva l'annotazione: «In missione artistica per la Polonia», viaggiò, animato dal patriottismo come dall'arte. Nel '16 avrebbe dovuto dare quattro concerti in Ispagna, ne dette centoventi. Si recò poi nell'America del Sud e in quella del Nord. Tornò nelle maggiori capitali d'Europa, ma non in Germania. Aveva studiato a Berlino. Ma indignato dal trattamento usato dai tedeschi ai polacchi, giurò di non rimettere piede in Germania. E mantenne la promessa. Dal 1928 era sua ambizione di divenire il manager di Rubinstein. Finalmente vi riuscì. Il suo primo concerto alla Filarmonica di New York, diretta da Barbirolli, coincise purtroppo con un'altra manifestazione musicale. Sicchè i critici poco badarono a Rubinstein. Ma in una successiva serata, nella quale suonò il Concerto di Ciaikowski, un grido unanime si levò nella stampa newyorkese: «Rubinstein è tornato». In nove settimane, diciassette concerti.

Durante la stagione '44-'45 gli procurai due trasmissioni alla Radio, nei pomeriggi precedenti i suoi concerti al Carnegie Hall; e una di esse era diretta da Toscanini.

In quanto al carattere si può ricordare che egli è tanto uomo di mondo, quanto severissimo nelle questioni essenziali. Suole arrivare al concerto all'ultimo minuto, rassetta l'abito, si frega e scambievolmente le mani, ed entra sul palco per cominciare subito. Nella pausa riceve gli amici e gli ammiratori, è cortese con le nuove conoscenze, ricorda nomi e fatti di coloro che ha già incontrato, incoraggia i giovani, bacia la mano alle signore. Nelle conversazioni si gioca dalle sette lingue che correntemente parla. Quando Mussolini decretò nel '38 i provvedimenti contro gli ebrei, Rubinstein gli rinviò immediatamente l'insegna di commendatore, firmando: «Arthur Rubinstein, pianista ebreo». E contemporaneamente annullò tutti i concerti fissati in Italia. Durante la Conferenza di San Francisco accettò un concerto all'Opera. Giungendo nella sala, nella quale sventolavano le bandiere di tutte le nazioni combattenti, notò la mancanza di quella polacca. Vicino al pianoforte, stette zitto a guardare a lungo i delegati. Sedette e suonò lo *Star Spangled Banner*, poi s'alzò e disse: — Mi era vi farò sentire l'inno della mia nazione!

Suonò l'inno polacco, e tutti gli astanti, levatisi in piedi, lo applaudirono dieci minuti.

In quanto alle predilezioni artistiche, è un eclettico, e perciò si duole che parecchi giornalisti lo considerino specialista di questo o quel musicista. Dall'inizio della carriera è solito a volta a volta proclamato «specialista» di Chopin, di Beethoven, di Brahms, di Liszt, della musica spagnola. Se mai, una preferenza la dà a Chopin, che, per affinità patriottiche, egli sente in modo appassionato ed eroico. Ma parecchi compositori di oggi gli hanno dedicato molte composizioni. Villa-Lobos, che egli fu uno dei primi a far conoscere, gli dedicò *Rude poema*.

Rubinstein s'infastidisce altresì quanto dall'obbligatorietà di preparare i programmi dei concerti. E qualche volta ha potuto ottenere che gli organizzatori non preannunciassero su musiche che avrebbe suonato. — E' nel momento in cui siedo al pianoforte, non un'ora prima, e neppure al mattino, che mi sento ispirato più da Brahms che da Strawinski, più da Beethoven che da Ravel. — Ma questa soddisfazione gli è stata raramente concessa.

Il pubblico ha le sue abitudini, e attende certi particolari richiami...

d. s.

Echi di cronaca

Nozze d'oro

Oggi 10 novembre a Rocca de Baldi (Cuneo) i coniugi Francesco e Maria Barberis, circondati dalle loro figlie, generi, nipoti, parenti ed amici, festeggiano il loro 50o anno di matrimonio. A coronare l'esatta della loro felicità manca la presenza del loro unico figlio vivente che con la famiglia si trova in Argentina, e il pensiero dei figli che non ora più. Ai coniugi Barberis felicitazioni e auguri.

VENDITA ALL'ASTA alla Galleria d'Arte C. Cadoné & C., via Po 4, piano 1°, tel. 43-118. Oggi, ultimo giorno di esposizione dei sontuosi arredamenti della due splendide dimore già ampiamente descritte nei giorni scorsi su questo quotidiano. Il pubblico intenso, come sempre in ogni ora, ha lungamente ammirato la ricchezza degli oggetti esposti e constatato l'eccezionalità dell'avvenimento. Orario di esposizione: 10-12,30 e 14-19,30. Domani, martedì 11 corr. avrà inizio alle ore 16,30 precise la vendita all'asta.

CORSI CELERI e celerissimi di tutte le materie iniziano col 12 novembre alla SIST. Chiedete programma, assistete alla prima lezione gratuita per prova. SIST, via Po 8, tel. 42-879.

CASA DEL MOBILE CASA DEL RISPARMIO, via Sospino ang. via C. Battisti, telef. 553-487; 65.000, 30.000 e 50.000 camere massicce ultima creazione, armadi 2p. 6000, sale da pranzo 90.000, tinelli 31.000, assortimento imponente in ogni stile. Mobili autentici di Cantù. Visitateci.

I PELI SUPERFLUI (ipertricosi) vengono definitivamente eliminati con i più moderni metodi scientifici dal Gabinetto di Estetica Medica G.E.M., Torino, piazza Sgn. Carlo 197, telef. 555-765.

MOBILIFICIO OMAF 30 RATE La casa di fiducia coi migliori mobili di qualità con garanzia a prezzi imbattibili: cucine da lire 58.000, tinelli da 45.000, camere rustiche da 98.000, novecento chippendale, sale e salotti in Via Garibaldi 9 (cortile).

PALETOTTI, tailleurs signora, eleganti, pura lana 15-18.000. Giacche ultime mode 11-13.000. Abiti lana 9-12.000 Roggero, Sacchi 85.

EDERA MOBILI continua la grande vendita di propaganda inaugurale. Visitate Edera Mobili, via C. Alberto 3 è nel vostro interesse.

MYRIAM chiaroveggente chiromante grafologa astrologa. Consulti anche corrispondenza. Attestati astrologia, radioestesia. Giolitti 4.

MOBILI BARGUTTO. Esposizione permanente. Vasto assortimento. Facilitazioni pagamento. Via Valperga Caluso ang. v. Belfiore.

VENITE A VEDERE i nuovi modelli, i nuovi prezzi, le facilitazioni del Mobilificio S, Paolo, via Mongrenno 8.

CAMERELLA MOBILI. Vasta Esposizione. Ratealeni. Sostituzione mobili usati. Via Garibaldi 4, telef. 582.167.

MOBILI ARTIGIANI c. Vittorio Emanuele 16. Matrimoniali, granzo, tinelli, cucine. Facilitazioni.

TEATRO CARIGNANO
Stasera ore 21,15
ELSA MERLINI
presenta
AMI - AMI
Commedia in 3 atti di Barillet e Grédy
NOVITA'

PALAZZO DEL SMACCIO
Valentino - Via Petrarca 22 2
ORARIO:
9-13; 13-14,30; 21-23,30

DORIA
Il film che ha inaugurato la «Settimana del film italiano» a New York
IL CAPPOTTO
con RASCEL - T. SANSON
Premiato al Festival di Cannes

CORSO
Un film esilarante!
CANI e GATTI
TITINA DE FILIPPO
UMBERTO SPADARO
PAOLO STOPPA

REPOSI
Il più grande spettacolo della Cinematografia mondiale in Technicolor
Là dove scende il fiume
con JAMES STEWART
JULIA ADAMS

LUX
12° Giorno
del rochicolor
UN UOMO TRANQUILLO
di John Ford

MAFFEI
NILLA PIZZI
ACHILLE TOGLIANI
TINO SCOTTI
nello spettacolo di eccezionale ed imprevedibile dell'anno
ULTIME REPLICHE

AUGUSTUS
TRE STORIE PROIBITE
di Augusto Genina
ELEONORA ROSSI DRAGO
A. LUALDI - L. AMANDA

ALFI
OGGI
a grande richiesta
DON CAMILLO
FERNANDEL
GINO CERVI

VITTORIA
IL BRIGANTE DI TACCA DEL LUPO
con AMEDEO NAZZARI
CONSUETA LIGURI
Grande Successo

LA PASTICCA IDEALE
MENTAL
PER OGNI STAGIONE

Stiticherra

REGOLARIZZA DOLCEMENTE LE FUNZIONI DIGESTIVE E INTESTINALI

INFORMITALIA
Stabilisci informazione
indagine o ricerca privata
Via Pier Maroni, 14 - TORINO
Telefono 61-064

Gli Amici: Luna in Vergine in quadrato a Mercurio: influsso che rende inquieti, instabili e irritabili. Evitate le discussioni. Tipi: Gemelli, Ariete e Vergine.

Gemelli: suscettibilità che provocherà una rottura e una pausa nel vostro amore.

Ariete: gelosia che apporterà solo delle pene che potete evitare. Non andate in collera e non lasciatevi trascinare dai moti del male.

Vergine: l'esagerazione e l'ironia vi accompagneranno. Siate più amabili e temporeggiatori.

Ai lettori ed alle lettrici nati sotto il Toro: ribellione ed orgoglio dannosi. Cercate una sbocco di lotta e vi spingerà fuori strada. Lento: spostamenti necessari. Proposta che, rifiutata, potrà compromettervi. Bilancia: occasione da non sprecare. Scorpione: insistenza che finirà col farvi ottenere una situazione pericolosa. Sagittario: complicazione che vince a galla nel giro di poche ore. Capricorno: la vostra indecisione non vi porta nulla di positivo, occorre cambiare tattica. Acquario: riprovate a chiedere, non fatevi prendere dal nervosismo, salta con fermezza e otterrete. Pesci: amici non potete più soffrirvi, alla nuova passione che vi ha tolto il cuore. Ogni orgoglio sarebbe vano.

Salute: collettiva; malesseri e raffreddori, crisi nervose e bolzettacci.

T. Palamidessi

NELLA SECONDA TAPPA DEL PREMIO MEDITERRANEO

La "squadra - Coppi,, domina a Bari

Bobet (a sinistra) e Coppi protagonisti della tappa Foggia-Bari

IL CAMPIONISSIMO IN TESTA ALLA CLASSIFICA CON 2' DI VANTAGGIO

Duello a 43 Km. all'ora tra Fausto e il francese Bobet

DAL NOSTRO INVIATO

Bari, lunedì mattina.

Con un'altra vittoria, al termine d'una corsa forse meno faticosa e spesa di quella di sabato ma infinitamente più ricca di conseguenze, Fausto Coppi ha concluso la seconda giornata del G. P. del Mediterraneo. Grazie alla sua tante volte collaudata e confermata superiorità in fatto di corse contro il tempo, ed anche perchè ottimamente assecondato dai suoi compagni, egli ha vinto con netto vantaggio la prova di ieri a cronometro che, per la prima volta nella «storia» delle grandi competizioni a tappe inaugurava la formula della gara a squadre. Nel lanciare questo nuovo genere di corsa, evidentemente gli organizzatori pensavano di portare un maggior equilibrio tra le forze in campo col diluire le possibilità dei singoli nella collettività d'una pattuglia. Con l'abituale formula individuale — certamente così pensavano — si favoriva troppo il «fuoriclasse» col pericolo di vederlo prendere in poche ore di corsa tanto vantaggio sugli altri da togliere ogni incertezza sul risultato finale, ed avevano, di conseguenza, accettato la nuova formula.

Ma per merito (o per colpa, a seconda del punto di vista da cui si giudicano queste cose) di quell'atleta d'eccezione che è Coppi, anche se disputata con la formula collettiva la tappa di ieri è risolta in un suo clamoroso successo — a conclusione del quale non soltanto egli aggiunge una seconda vittoria a quella di sabato ma, ed è questo il fatto più importante, egli si è liberato dalla compagnia dei cinque avversari che appunto dopo la temperatura Napoli-Foggia si trovavano con lui a pari merito in testa della classifica.

Dal pomeriggio di ieri, invece, questa parità è scomparsa e tutto lascia credere che non farà più capolino nei fogli della graduatoria che ogni sera dettano al telefono, giacchè in forza dell'indiscutibile responso dei cronometri, ormai Minardi è rimasto indietro di due minuti, e Magni di 3 e mezzo, e Astrua di 4 e rotti, e (in quanto a Bobet — che molti ritenevano dovesse essere il più temibile avversario di Coppi — il francese ha perduto momentaneamente che 7 minuti abbondanti, dal primo posto con la maglia rosa in cui si trovava alla partenza, essendo precipitato all'ottavo (è vero che la squadra francese si è staccata, ma ciò, in definitiva, non è valido scusante, giacchè anche il vincitore ha perduto due «cosquilpiers» avanti di arrivare al traguardo. Ma di questi particolari, parleremo diffusamente più sotto nel tracciare le cronache della tappa che molto verosimilmente può essere considerata come la decisiva dell'intero corso del sud).

Questo delle squadre arriviste incompiute al traguardo illudendosi a perdere sulla strada due componenti giacchè per regolamento il tempo era registrato nel loro arrivato di ognuna di esse, e delle squadre che hanno portato in gruppo tutt'e cinque i loro uomini al termine della tappa, è argomento che accenderà molte discussioni, tanto più se l'esperimento sarà stato applicato nel Giro d'Italia l'anno ventura, ma a noi pare che, in definitiva, si tratti principalmente di due opposte tattiche di gara.

C'è stato il capoquadra che ha chiesto subito tutto ai due uomini meno forti, lasciando che proseguissero per proprio conto una volta «spremuti», ed affrontando per il resto della corsa il grave rischio di perdere il «terzo uomo» (e quello è stato quello che hanno fatto Coppi, Magni e Bobet con risultati assai diversi) e, c'è stato chi, come Astrua, ha sempre tenuto con sè i suoi quattro compagni.

Può darsi che abbiano avuto ragione i primi, giacchè, a parte Bobet crollato nell'ultimo terzo del percorso forse per aver troppo premuto sulle proprie forze nel forsennato duello con Coppi, Magni ha provato che dopo aver messo alla frusta Proch i e Giudici, egli ha saputo rimontare il ritardo iniziale, da quello che era al 50° chilometro portandosi al terzo posto nella graduatoria della tappa. Un altro che si è ben comportato nella seconda parte del percorso è stato Bartali, anche lui dopo aver applicato l'identica tattica.

Dando per scritta e per letta ogni considerazione sul nuovo aspetto assunto così brevemente dalla classifica generale giacchè dopo le cifre più differenti relative ai ritardi di Minardi, di Magni, di Astrua occorrerà, altro non vi è da aggiungere a questo riguardo eccettuata la generale impressione che Coppi sia ormai da considerare il padrone assoluto e incontrastato della situazione pel resto del Giro, rimane da raccogliere come a questo risultato sia giunto il Campionissimo (ed i suoi validi collaboratori).

E' storia vecchia quanto il cucco che le corse a cronometro non si descrivono come si deve per quella in linea. Bisogna saltare tutti i particolari non assolutamente necessari, e limitarsi a quelli essenziali — che sono materiati esclusiva-

Minardi, seconda in classifica

mente di cifre: le cifre dei minuti grimi e dei minuti secondi che sia di vantaggio conquistato dall'uno o dall'altro corridore, o variano continuamente, fra gli uomini lanciati nella solitaria lotta contro il tempo e gli inevitabili avversari. Unica concessione che facciamo alla tradizione della cronaca, e col dire che il tempo, oppure ancora freddo, si era rimesso al bello, e che il sole splendeva sull'infinito e tuttora cardeggiante distesa del Tavoliere.

Che i francesi avessero deciso di attaccare subito di forza, non tardammo ad accorgercene. Già al primo controllo da noi fatto al 60.o chilometro, Bobet era in vantaggio. Coppi aspettava in ritardo di 10 secondi, di 30" Minardi, di 50" Astrua, di 1' e 10" Magni, di 1' e 35" Volpi, di 1' e 45" Bartali e di 1' e 50" Fornara (assaltami se non mi occuperò dei tedeschi, del campione mondiale Müller, nè degli olandesi di Nolten, nè dei tre superstiti della squadra svizzera: essi sono rimasti nelle ultime tre posizioni, hanno perduto un mucchio di minuti ed hanno dato tale prova di mediocrità, che parlarne significherebbe sull'altro che sprecare spazio e tempo. Perciò, rimandiamo il lettore alla classifica della tappa per ciò che concerne gli stranieri, et amen).

Sulla strada perfettamente piana e chiusa al traffico normale, i corridori si prodigavano, spingendo grosse moltipliche da pista. Ogni duecento metri gli uomini di ogni squadra si alternavano a fare l'andatura. Qualcuno, come Ciarcoli, forse perchè indisposto, quasi subito si staccò da Volpi e compagni, e poi abbandonò. Anche altri, di altre squadre, ultimato il loro compito rallentarono. Ma di tutti costoro appena citeremo i nomi e mano a mano quando occorrerà, giacchè il fatto dominante era il duello Bobet-Coppi. Al 40° chilometro registrammo una sensibile ripresa del bianco-celesti, che riducevano il loro ritardo a 5 secondi, ma ad un successivo controllo fatto al 48° chilometro, nuovamente Bobet aveva ripreso il sopravvento, facendo salire il suo vantaggio a 30", che circa a metà corsa, cioè al 60° chilometro, diventava di 45".

A questo punto, per ciò che riguardava le squadre ancora nella rosea della lotta per i primi posti, si notava che Minardi rimaneva regolarmente in terza posizione a 56" dai francesi, mentre Astrua — che al passaggio precedente era a 1' e 20", adesso era indietreggiato a 2'4". Anche Magni aveva perduto terreno, passando a 2' e 11", mentre Bartali (rimasto senza Bruni e Baroni!) era sesto con 2' e 48".

Fu verso il 75° chilometro che gli affari di Bobet presero ad andare di traverso. Già egli aveva perduto Guegan e Rhissac. In tre contro cinque bianco-celesti chissà se ce l'avrebbero fatta a rintuzzare l'incombente controffensiva di Coppi, allorchè Dussault cadde in curva, e si cacciò in affari modo che da quel momento non sarà più utile ai suoi capitani.

Le conseguenze non tardano a farsi vedere. A Trani, dopo 88 chilometri di corsa ed a 40 dall'arrivo, Coppi era balzato al comando, e non davanti ai francesi, bensì a Minardi, Ecco i passaggi in quella città: in testa la squadra di Coppi, seguita a 24" da Minardi (che poco dopo perderà Benedetti) a 42" da Bobet, a 2' e 4" alla pari da Astrua e Magni, a 2' e 6" da Bartali, che aveva avuto una spettacolosa ripresa, a 4' e 14" da Fornara (manovre di Sampieri).

Da quel momento, infine in fine fallidor è il motto messo in pratica da Coppi. Continuamente, implacabilmente egli guadagna terreno. A 20 km. perdere Milano e Giacobbe, ma benissimo coadiuvato da Carrea e da Gismondi, fila verso Bari. Una folla strabocchevole (e indisciplinata) lo ha atteso, giacchè, partiti ultimi da Foggia, ultimi la maglia rossa e i suoi due compagni tagliano il traguardo. Ma i visitori sono così, per due minuti spaccati su Minardi, che nel finale ha riguanto caduto, fino ad essere praticamente annichilato da Magni (ancora qualche chilometro e Fiorenzo rimaneva senza Giudici e Franchi, forse avrebbe fatto meglio di «Pipacca»). In quanto a Bobet, che oltre a Dussault aveva dovuto trascinarsi dietro anche Rudolfi, aveva perduto il mucchio di minuti e le posizioni che risultano dall'ordine d'arrivo. Povero Louison: il suo coraggio, la sua combattività ancora una volta non avranno meritato migliar sorte.

Vittorio Varale

Il programma della maglia rosa

BARI, lunedì sera.

Mezz'ora dopo l'arrivo della corsa, sono andato a complimentarmi con Coppi per la bella, e forse decisiva, vittoria da lui riportata (nel corridoio avevo incontrato Bobet, «Beati demoralizzato per la sfortuna che mi ha colpito, dichiara Louison. Foratura: a metà corsa avevo già perduto due compagni: poi mi cade Dussault; infine, negli ultimi 20 chilometri Rodolfi non mi è servito più a niente. Ho dovuto tirar tutto io»). Indossando una camicia rosa, rossa come la maglia che portava in corsa e portarà oggi ripartendo per Taranto, il vincitore della tappa è stato sul letto intento a farsi massaggiare da Cavanna. Ha una sedia, la signora Bruna si maglia con gli occhi il merito. Al di fuori della spessa finestra, si vede il mare, appena increspato dal vento. Dal terrazzino, una piccola radio «scarica» i risultati del campionato di calcio.

— Il mio programma era di arrivare con le squadre al completo — dice Coppi — ma nell'ultima mezz'ora siamo rimasti in tre: io, Carrea, che ha marcato da par suo, e Gismondi che, voi avete visto, era tutto diverso da quello di Bergamo. Bravo, veramente.

— Se mi sono stirato? — prosegue il Campionissimo rispondendo alla mia domanda. — Sì e no. Stamane siamo partiti per ultimi, eravamo continuamente e perfettamente informati dei tempi. Mi sono subito accorto dell'attacco di Bobet, ma direi una bugia affermando di essere rimasto impressionato del mio ritardo rispetto al traguardo. Io ho regolato la mia corsa sulla sua rimanendo a fornire al principio per riservarmi a reagire nel finale con la massima energia.

Alla mia domanda se concorda con l'impressione generale che la vittoria finale non possa sfuggirgli, tanto egli si è dimostrato superiore a tutti, la Maglia rosa protesta.

— Questa non si può mai dire — risponde. Ci sono ancora sette tappe, e non si sa qual che potrà capitare.

V. V.

La tappa Foggia-Bari

ORDINE D'ARRIVO: 1. Coppi, Gismondi e Carrea che coprono i 128 km. del percorso in 2 ore 58' e 12" (media 42 km. e 965 metri); 2. Minardi, Scudellaro, Albani e Drei in ore 3 05' e 11" (media 42, 188) a 2 minuti dai vincitori; 3. Magni, Baroni e Zallaboni a 3' e 28"; 4. Astrua, Maggini, Padovan, Fenzi e Barbalossi a 6' e 33"; 5. Bartali, Corrieri e Biagioni a 5' e 39"; 6. Fornara, Zuliani e Cimi a 6' e 15"; 7. Bobet, Rudolfi e Dussault a 7' e 45"; 8. Volpi, Moresco e Anzirelli a 11' e 2"; 9. Nolten, Maanas e De Vries a 15' e 32"; 10. Müller, Fischammller e Schwarzenbruger a 15' e 34". Ritirati gli svizzeri Lanfranchi, Graf e Spahler.

CLASSIFICA GENERALE: 1. Coppi in 5 ore 9' 46"; 2. Minardi a 2'; 3. Magni a 3' e 28"; 4. Astrua a 4' e 32"; 5. Fornara a 6' e 12"; 6. Gismondi a 6' e 50"; 7. Carrea a 7' 39"; 8. Bobet a 7' e 45"; 9. Albani a 8' e 32"; 10. Drei a 8' e 50"; 11. Bartali a 12' e 55"; 12. Müller a 43' e 14".

TAPPA ODIERNA: oggi si svolge la Bari-Taranto (km. 128) 3ª tappa del Gran Premio del Mediterraneo.

L'INVERNO SI AVVICINA

Non spreccate soldi acquistando per i Vostri letti coperte non garantite, presentate alla vendita con nomi brevettati o meno e molte volte con indicazioni di falsa provenienza estera

BASTA UNA COPERTA DI PURA LANA

del

LANIFICIO PASTORE

PER RIPARARVI DAI RIGORI INVERNALI

AGENTI PER PIEMONTE E LIGURIA:
Rag. UMBERTO FERRINI - SAVIGLIANO (Cuneo) - Tel. 31
Dott. Rag. GIOVANNI AUNEGO - GENOVA
Via XX Settembre 35 - Tel. 580-840

LANIFICIO PASTORE - MILANO - Via T. Grossi 2, tel. 870-844

MAMMA! preservate la salute dei Vostri bambini riscaldateli con le «COLTRE DI SOLE»

STELLINA

LA COPERTINA DI PURA LANA DEL
LANIFICIO PASTORE

Dolce la rasatura Morbida la pelle

Con la Crema da Barba Palmolive ha risolto "il problema della rasatura".

La Crema da Barba Palmolive con la sua schiuma densa e abbondante ammorbidisce a fondo anche la barba più dura e permette di radersi in modo facile e perfetto, perchè il rasoio scorre dolcemente senza irritare la pelle.

Con la Crema da Barba Palmolive, soddisfatto Lui... soddisfatta Lei!

TUBO MEDIO L. 120 — TUBO GRANDE L. 200

CREMA DA BARBA PALMOLIVE

"Un paltò per voi!!,,

caldo - soffice - di lana - confezione di classe

DAL TIPO RECLAME AL TIPO DI LUSSO
In ogni tipo, tinta e modello da L. 14.900, 16.500, 21.900, 26.500, ecc.
VENDITA AL PUBBLICO - PREZZI DI FABBRICA
DAL FABBRICANTE AL CONSUMATORE

CAMET VIA CONSOLATA, 15 TELEF. 42-512

La Sanremese impone un alt al Venezia: 2-0

DAL NOSTRO INVIATO

Sanremo, lunedì mattina.

Prima sconfitta del Venezia; ed è stata una sconfitta netta poi risultato (2 a 0), come nel gioco. C'è stata una diversità di rendimento reale e vantaggio della Sanremese e non è mancata neppure la possibilità di vedere nel compartimento in campo dei due «undici» come la miglior squadra nel senso pieno della parola fosse quella ligure. Il giudizio su una partita non può, come è logico, impegnare per un verdetto definitivo; certo il Venezia di ieri non ha dimostrato mai il suo buon diritto di conservare il primato della classifica della «terza serie».

Una giornata poco felice? L'affermazione si potrebbe anche accettare se non si fossero viste poche d'inquadratura, e specialmente difetti di temperamento da rendere perplessi nel giudizio. Il fatto che il centravanti Valentinuzzi al momento del secondo goal di Manfero si sia sentito in diritto di accusare pubblicamente il compagno di linea Ampollini, autore sì di un grave errore di posizione, ma certamente non «colpevole» della bella azione di Rao che ha dato a Manfero la palla del secondo successo, sta a dimostrare che manca lo spirito della grande squadra, e manca di conseguenza al nerovardi il «vantaggio di saper perdere». E vantaggio si può chiamare prendere un goal che potrebbe anche voler dire sconfitta, reagendo solamente sul piano di gioco con la volontà di rimontare l'insuccesso: non serve gesticolare ad ogni intervento dell'arbitro, nè tanto meno diventare litigiosi con gli stessi compagni. Con i nervi calmi si ragiona di più e si gioca meglio.

Il Venezia è incappato ieri in una Sanremese decisa a vincere per conservare intatte le sue non certo nascoste speranze di successo finale. Forse per l'orgoglio di trovarsi di fronte alla prima in classifica, la squadra ligure ha armonizzato bene all'attacco con i suoi due «gioielli» Rao e Manfero, segretti sempre da un infaticabile Trevisan, uomo adatto per queste partite, in cui bisogna dare tutto, tecnica e volontà, cuore e decisione. Fatte perno su questi tre uomini, gli azzurri liguri hanno trovato la spinta per la vittoria.

Non si può parlare di gran gioco, ma qualcosa di tecnicamente progredito si è visto; la girata al volo di Manfero su corner tirato da Ventimiglia (prima rete), l'azione di cesello di Rao, che seminò quattro uomini per battere di secondo goal, il continuo «correre a proposito» di Trevisan sono state come pennellate d'artista nel quadro dei novanta minuti di gioco.

Però se il discorso scende a parlare di manovra, di gioco di squadra, di tecnica calcistica collettiva, non si può più essere altrettanto ottimisti. Soventa fra mediana ed attacco c'è stata frattura, e sui vuoti non sono corse le mezze ali, nè tanto meno i mediani laterali. E' successo così che a forza di giocare senza un particolare concetto di copertura, i tre terzini si sono trovati spaesati nelle azioni di contropiede, ed allora si sono notate l'inesperienza di Pattarozzi, le indecisioni di Littarelli, specie sul finire, la potenza d'urto a volte tramutata in prepotenza di Monza.

La gara di ieri, comunque, par con gli inevitabili nei, ha detto che la Sanremese è quasi anno squadra atta a lottare con reali possibilità per il primato.

Nel Venezia è naufragato Nardin: qualche spinta, qualche allungo, un tiro nel secondo tempo che ha sfiorato il palo. Certamente poco per la fama che circonda la mezz'ala sinistra veneziana. Gli altri quattro dell'attacco si sono persi in inutili palleggi, che finivano quasi sempre sui piedi degli avversari, tanto che Von Mayer ben poche volte è dovuto intervenire. Mediani e difensori, invece, hanno fatto quanto potevano; sono capitolati due volte e non è stata colpa loro, ma marito altrui, si sono salvati da un tiro di Ventimiglia con l'ausilio della base di un montante, ed hanno chiesto al portiere Romano (il nipote dell'omonimo difensore del Torino) due o tre interventi di buona classe. Alla fine del primo tempo hanno perso, per fortuito incidente, il centromediano De Angelis, che è passato, sempre più vispo però, all'ala destra: Castignani le ha scattituito benissimo.

Certo nel Venezia non si sono visti i meriti che gli davano il diritto alla prima posizione di classifica indubbiamente ci saranno questi meriti, chè diversamente non si giustificherebbero i risultati sin qui conseguiti e la ancora brillante classifica. Attenti però alle illusioni. Da quanto si è visto ieri si potrebbe affermare che il traguardo della B è ancora molto lontano, e non solamente perchè siamo all'ottava giornata di un lungo torneo.

La cronaca della gara si esaurisce praticamente con il rimonto dei due goals e con l'affermazione che il gioco è stato di prevalenza dei sanremesi, con puntate di reazione dei veneziani quando Nordio si ricordava di essere la «signora mezz'ala» che tutti conosciamo.

Le reti: su calcio d'angolo tirato da Ventimiglia dalla destra (5' del primo tempo) la palla è deviata in rete da Nantero, appostato ad un metro dal palo, con una magnifica mezza rovesciata. Secondo goal al 30' dalla ripresa: sempre di Ampollini su intervento di Albertelli, tocco a Rao che, da bravo argentino, supera in finta quattro avversari, allargando di precisione a Manfero spostato all'ala sinistra. Tiro prepotente in diagonale del fragile amuro: due a zero. E' la fine con un risultato che non lascia dubbi sulla legittimità.

Giulio Accatino

Il Pavia al comando

RISULTATI: *Arz. Varese-Mantova 6-0 (giocata a Bari);* *Empoli-Livorno 1-0; *Lecco-Sambenedetti. 2-0; Alessandria-*Maglie 1-0; *Molfetta-Piacenza 0-0; *Parma-Biella 6-0; Faviai-*Pisa 1-0; *Sanremese-Venezia 2-0; *Vigevano-Reggiana 0-0.*

CLASSIFICA: Pavia 12; Alessandria e Venezia 11; Sanremese e Empoli 10; Livorno e Piacenza 8; Pisa, Sambenedettese, Arzenal Taranto e Parma 8; Maglie e Mantova 7; Vigevano e Molfetta 6; Reggiana e Lecce 5; Biella 4.

L'Alessandria (1-0 al Maglie) seconda in classifica della C

Maglie, lunedì sera.

L'Alessandria ha ottenuto un meritato successo sul campo del Maglie. I grigi, nonostante la formazione largamente incompleta per l'assenza del mediano destro Generani e della coppia di mezzali titolari Mazzucco-Tagnin, hanno saputo difendere validamente la loro porta, mettendo in pericolo con rapidi contrattacchi l'estrema difesa della squadra di Quario.

L'Alessandria ha svolto insomma un gioco pratico, badando esclusivamente al risultato, mentre il Maglie, più brillante, ha però il proprio tempo in un gioco fatto di troppi passaggi, che giovava allegno all'ostacolo avversario desiderosi ad attenuarlo con furbizia. Si attende così alla buona impostazione tecnica, alla rapida intesa tra reparto e reparto controbilanciate dalla assoluta mancanza di tiri della prima linea.

L'Alessandria, favorita da queste incertezze dell'avversario, ha potuto praticamente tenere sempre il controllo della gara e al momento opportuno ha sferrato la botta che ha messo in ginocchio la squadra pugliese.

Primo tempo a reti invariate: attacca di più il Maglie, ma si scosta al successo l'Alessandria.

Sul finire del tempo Marchioro, lanciato da Vitto, manca di un soffio il personaggio. La ripresa vede un alternarsi di iniziative, con sempre maggiore pericolosità da parte dell'Alessandria che al 3' passa in vantaggio: il centravanti Testa, partito in contropiede sul lungo rilancio della difesa, vince di forza il duello del secondo avversario e segna inparabilmente.

Negli ultimi minuti il Maglie attacca disperatamente ma senza costrutto e i difensori alessandrini riescono a portare in salvo la preziosa vittoria che dà loro il secondo posto in classifica.

MAGLIE: Danelutti; Mandich, Jacovenni; Sagnadeni, Giorgino, Pantinelli; Vergani, Baldinotti, Checchetti, Buratti, Gomi.

ALESSANDRIA: Barriero, Bussetti, Gabbiani; Vitto, Bagliani, Maspero; Bej, Marchioro, Testa, Pistrucci, Savoni.

Arbitro: Fantuzzi di Messina.
Rete: Testa al 3' della ripresa.

Sessantatre milioni ai «13» del Totocalcio

Giornata difficile per gli indovini calcistici. Tra soli «tredici» in tutta Italia, a quadagnano ciascuno circa 65 milioni. Duecentocinquantacinque i «dodici» (di cui 18 in Piemonte) a vincono circa 540.000 lire. Le tre schedine, dove sono stati registrati i «dodici», risultano intestate ad Ugo Brazzano, via Assarotti 30/4 Genova; a Stefano Aiuto, via S. Michele, Trapani (il signor Aiuto ha collezionato anche un «dodici e») e ad un quarterno romano, formato da Claudio e Danilo Bacchi, Dante Magnoli ed Alberto Carbagna, titolare quest'ultimo della ricevitoria nella quale è stata giocata la schedina. Montepremi di 379.081,183 lire.

Nei Totip tre «dodici» da L. 1.356,248; 52 «undici» da lire 60.570 e 538 «dieci» da lire 7240. In Piemonte 6 «undici» e 25 «dieci». Colonne: 1-X; 1-X; 1-2; 1-X; X-1; 1-X.

Emozionante caduta di un fantino

Al favorito Worden il "Premio Roma,,

Dal nostro corrispondente

Roma, lunedì sera.

Il Premio Roma (8 milioni, mt. 2000) disputato ieri alle Capannelle è stato vinto dal francese Worden che ha ingaggiato il traguardo con ben 4 lunghezze di vantaggio su Iroquois e senza che l'australiano Johnstone (un fantino che fa concorrenza a Capriati per l'età avanzata) abbia avuto bisogno di richiederlo eccessivamente.

Malgrado la temperatura rigida, l'ippodromo romano, fin dalle prime ore del pomeriggio presentava l'aspetto delle grandi occasioni. Dei 16 cavalli rimasti iscritti, due soli, Wagner e Villa Glori, sono stati ritirati all'ultima ora, giacchè ben 14 concorrenti si allineano ai nastri agli ordini dello starter. Il primo assalto viene annullato e poi, a quello valido, balza al comando Relief, incalzato da Nesbitch che lo supera e rimane in testa fino all'imbocco della prima piegata dove è rimontato dal sauro della scuderia Volpedo, che conduce davanti allo stesso Nesbitch quindi col solo sesto nell'ordine Corallo, Benedetti, Vamos, Worden, il gruppo compatto e in coda Iroquois.

Sulla dirittura di fronte Iroquois comincia a progredire, mentre Nesbitch torna al comando, ma Worden non si lascia superare dal suo avversario più pericoloso e sulla grande piegata balza al comando allontanandosi con folate impressionanti. Per la prima parte della dirittura Nesbitch, Relief e Coretta cercano di tenere il contatto con il resto branco ma il loro tentativo si rivela presto vano. Balza, perciò all'inseguimento Iroquois, che si allunga allo steccato tentando di raggiungere Worden. Ma le speranze per i sostenitori di Iroquois sono di breve durata perchè Worden si allontana in belle-za per vincere nettamente.

Furiosa la bella corsa rovinosa è stata turbata da un incidente che per fortuna non ha avuto che lievi conseguenze. La cavalla Sanzita, montata dal fantino Pacucci, mentre si trovava in gruppo all'imbocco dell'ultima piegata, veniva malamente urtata da Beltaser; la cavalla proseguiva sulla pista erbosa e cadeva malamente a terra facendo rovinosamente il fantino. Sanzita, rialzatasi, inseguiva senza il fantino il gruppo dei concorrenti.

s. s.

Ecco il dettaglio: Premio Roma (8 milioni, m.t. 2800): 1. Worden (56 W. Johnstone) del signor R. B. Strassburger; 2. Iroquois (56 V. Rosa); 3. Coretta (55 P. Bianco); 4. Baltasar (53 R. Parravani); non piazzati: 5. Nesbitch; 6. Olga; 7. Wamos; 8. Tartanella; 9. Paolo Veneziano; 10. Rotelli; 11. Relief; 12. Belrocco; 13. Tomaso Guidi. Lunghezze: 4, 4, 5. L. 759". Tot. 30-14-16-16 (57).

L'ing. Bertolaia presidente della federazione di scherma

Palermo, lunedì sera.

L'assemblea della Federazione italiana scherma riunita a Palermo, dopo avere approvato all'unanimità la relazione tecnica organizzativa e finanziaria del Presidente uscente ing. Massini, ha eletto il nuovo Consiglio direttivo: Presidente della Federazione l'ing. Nino Bertolaia; vicepresidente l'avv. Giuliano Nostini; membri: il dott. Moruzzi, l'avv. Oliveri, il signor Cesatti, l'ing. Gabrielli, il sig. Occato, l'avv. De Vecchi e l'avv. Lorusso.

Ha deliberato inoltre la costituzione di un ufficio di presidenza formato dal presidente, dal vicepresidente e da un Consiglio eletto dal Consiglio direttivo. Dopo queste nomine l'assemblea si è chiusa sotto la presidenza dell'ing. Bertolaia, stabilendo la convocazione a breve scadenza di una nuova assemblea che dovrà riesaminare tutti i problemi rimasti non decisi dalla precedente.

ERNIA

In soli pochi giorni la guarisce la nuova cura ideata e sperimentata dal celebre
CONTENTIVO EXTRA DI BERNARDO
SENZA MOLLE NE' CUSCINETTI, SMONTABILE LAVABILE
Non teme il confronto con qualsiasi apparecchio di qualsiasi marca di qualsiasi provenienza. — La vastità della nostra organizzazione ci permette di ribassare notevolmente i prezzi

IL NUOVO MODELLO 116 - Lire 3000 (cinquemila)

La contenzione di tutte le ernie è sempre garantita in ogni caso PRIMA DI FARE UN QUALSIASI ACQUISTO, VISITATECI LA PROVA E' SEMPRE GRATUITA PRESSO LA FILIALE di TORINO - VIA PIETRO MICCA, n. 4 - TELEFONO (4-813
Si riceve tutti i giorni dalle 9-12 - Festivi e domenica ore 9-12

Un medico specialista della Casa riceverà a Varallo martedì 18 presso D. Racchetta.
Catalogo gratis - Viale Monza 32 - Milano.

Attenzione! MAMME SPOSE!!!

N. 1 Cristallerie matrimoniale grande
N. 1 Cristallerie matrimoniale grande damascato
N. 2 Lenzuola matrimoniali grandi di cotoni a giorno puro cotone
N. 2 Pelare grandi orlate a giorno puro cotone
N. 2 Scendiletti disegni e tinte assortite
N. 2 Macramè spugna grandi qualità superiore
N. 2 Macramè bianchi grandi
N. 1 Macramè copritutto

Tutto per lire 2.500 mensili
PAGAMENTO IN 12 RATE
Pagamento contanti L. 22.500

T.A.R.
VIA S. OTTAVIO 45 (cortile) TORINO

MOBILI dei migliori fabbricanti di MIGLIONICO (Matera)
TREVES
Via Monte Pietà 23, tel. 44-456

MOBILI ARREDAMENTI
Piazza Solferino 6 **AMMA**

MACCHINE CUCIRE Vigorelli LOTTI VIA MAZZINI 41

Studio Prof. V. MARIOCCHI - Tel. 81-083
Specialista veneree e pelle
Via Accademia Albertina, n. 31
Giorni feriali 8,30-10 e 14,30-19,30

Dott. A. BONNET — Specialista Malattie della Pelle e Veneree
Cura distruzioni vescicali
Corso Re Umberto 33 - Ore 9-10, 16-19

Malattie veneree, pelle, sangue e delle ghiandole a secrezione interna
DOTTOR MACCHIAVELLO
Via Bian 11 - Ore 15-20; festivi 11-12

Dr. BARAVALLE - Specialista in Malattie della pelle e sifilo-veneree
Via Vanchiglia 6 - Tel. 21-719
Ore 9-12 e 15-19 - Salotti coloreti

Gott. CASALMONO, specialista Malattie della Pelle e Vene ree
Via XX Settembre 46 - Ore: mattino Ore 9,30-11,30 e 14-15,30

QUARANTAMILA SPETTATORI PER UN CAVALLERESCO INCONTRO

La Juventus prevale nel «derby»

IL TERZINO GRANATA MOLINO INFORTUNATO NEL PRIMO TEMPO

L'attacco bianconero infrange la tenace difesa del Torino: 4-1

Se non fosse per l'incidente occorso al terzino del Torino, Molino, che, per il momento in cui è [illegible] e per le qualità dell'uomo, può aver esercitato un'influenza non sul risultato ma sulle sue proporzioni, sarebbe il caso di dichiarare che, in questo incontro fra i bianconeri ed i granata, tutto si è svolto secondo le previsioni e secondo la logica: tutto normale, insomma.

Perchè così è. Ravamento, in un incontro in cui l'amor proprio ed il senso acuto di rivalità fanno da pungiglione ad amici i contendenti, la classe ha potuto far valere i suoi diritti e dire la sua parola in tono altisonante come in questa. La gara è stata equilibrata anzitutto in fatto di quantità di attacchi, ma dal primo minuto fino all'ultimo si è vista chiaramente e limpidamente da quale parte stesse la ragione in linea tecnica. Una considerevole differenza separa in questo momento l'una squadra dall'altra in fatto di capacità tecnica e tattica, in fatto di classe. Coll'animo, colla volontà, col coraggio, i giocatori del Torino hanno potuto colmare un certo settore della distanza, quello della mole del lavoro, quello, diciamo così, quantitativo. Si sono formati di fronte all'altra parte del compito, la principale, quella qualitativa: si sono fermati come di fronte a qualche cosa più grande di loro. Nulla da fare. Correre di più si può, lavorare con maggiore impegno anche: giocar meglio è un'altra cosa, bisogna possederne la capacità.

Non si vuol dire con ciò, che la Juventus abbia fatto un partitone. Guardiamocene bene. Essa non ha toccato affatto il suo livello più elevato di funzionamento e di rendimento. La discontinuità dei singoli elementi e della squadra è caratteristica ma come di tante altre compagini sotto del momento che attraversiamo. Ma, quando ha puntato il capo verso, fatto, lo ha fatto in tono e modo, che erano fuori delle possibilità dell'avversario.

La convinzione di cui parliamo emerge chiara anche dai cenni di cronaca che è opportuno fare sull'incontro. Prima battuta. La Juventus va subito all'assalto. L'ala sinistra Praest scrolla in profondità da John Hansen, scavalca tutti e si presenta tutta sola davanti al portiere. Invece di spedire la palla in un angolo, spara alto e fortissimo, e Puccioni devia. Sul calcio d'angolo, è la volta di Muccinelli di trovarsi, spettatissimo, a tu per tu col guardiano della rete. Invece di usare l'astuzia, ricorre alla forza anche lui, e di nuovo Puccioni para. Il Torino reagisce, e tratta e fa trattare la difesa bianconera, ma non trova spiraglio in cui insinuarsi e non conclude. Sulla reazione, Bonsperti parte in velocità e pare abbia trovato la via giusta per andare in porta. Gli si lancia contro un gran balzo Molino e blocca palla e uomo. Da terra, [illegible] è andato a finire, il terzino granata non si alza. Viene trascinato fuori, sta lì per qualche minuto sul bordo del campo, poi rientra decisamente negli spogliatoi, e sul campo più non farà ritorno. Solo un esame medico approfondito potrà dire domani se si tratta di distorsione al ginocchio o di semplice, per quanto grave, contusione. Non siamo che nella vigesima del ventesimo minuto di gioco.

Il Torino reagisce moralmente in modo ottimo all'infortunio. Pare che la mutilazione subita abbia avuto per effetto di moltiplicare le energie ai restanti giocatori, che non si chiudono affatto in difesa, ma attaccano. Ma ecco che Praest torna ad andarsene via da solo: quando non ha più che il portiere da battere, corre di ricorrere alla precisione, questa volta, e tira proprio, ma fuori invece che dentro, per centimetri. Ed ecco che John Hansen sfonda anche lui, sulla destra: ini lo batte il portiere, attirandolo fuori rete e scavalcandolo, solo per fallire, da una posizione ridicolmente facile, il bersaglio sguernito di ogni difesore. Ci ha fatto vedere un po' di tutto finora la Juventus, ad intermittenza, meno che delle reti. Ne viene una, la prima ed unica sulle interminabili, al 31° minuto, e conta, ma è un po' irrisoria. Longhi-

Muccinelli segna il quarto goal della Juventus contro il Torino (Foto Moisio)

ni, ricevendone alto di Manente, dal limite sinistro del campo va fino al fallo destro dell'area di rigore granata. Qui sta appostato John Hansen, stretto fra Giuliano e Maltrasio. Di testa, John devia in rete quasi a fil del piccino mentre il portiere scatta in ritardo. Una pallida invocazione al «fuori gioco» non trova successo presso l'arbitro. Il quale arbitro aveva però, nella prima metà del tempo, annullato una rete di Praest, pure per un «fuori gioco» che egli aveva fischiato tempestivamente a prima del tiro però.

Alla ripresa, i granata sono sempre in dieci soli. E la Juventus parte subito decisa. Praest colpisce il palo trasversale, e sul rimbalzo, due, tre attaccanti palleggiano e finiscono alla ricerca della buona situazione, finchè Bonsperti viene servito in modo che non ha più che da tirare, e tira senza indugio con forza tale che la palla infila di prepotenza proprio l'angolo alto della rete sulla sinistra di Puccioni. Imparabile per qualunque portiere di questo mondo. Il Torino accusa la botta, poi reagisce e Tontodonati e Ballarino sparano fuori da buona posizione. Ma al quarto d'ora la difesa granata è di nuovo battuta, e questa volta in modo magistrale. Praest che fa tutto. Ben servito in profondità, il danese scarta sulla [illegible], poi converge al centro entrando in area. Con una bella finta manda un paio d'avversari a finire lontano, immediatamente lo con un'altra ne scaraventa a terra, senza toccarsi, altri due — uno va a finire addirittura fuori campo — ed altro che un corridoio si è precipitato: tutto lo specchio della porta gli si presenta scoperto. E termina con una legnata che non lascia scampo. Uno splendore di rete. Pure un simile risultato, una condanna inesorabile, una sentenza perentoria. Invece nei quattro minuti finali dell'incontro, il risultato ha ancora un corollario. Il Torino ha continuato a lottare con coraggio e con tenacia, e la Juventus si è fatta annullare — meritatamente — due reti per «fuori giuoco» e si è vista sfuggire, per una prodezza di Puccioni, un'altra eccellente di arrotondare il bottino, quando, al 38° minuto, su uno dei tanti contrattacchi granata Viola esce, intercetta, ed un po' perchè portato dalla slancio ed un po' per evitare un avversario, si fa sorprendere dalla mani al di fuori dell'area di rigore. L'arbitro interviene, e punisce. Sulla punizione, mentre i bianconeri discutono del più e del meno, Maltrasio tira e sorprende tutti, portiere compreso; il tiro alto sarebbe la barriera difficilissa e la palla si insacca in rete, sopra le mani protese di Viola, quasi a filo della sbarra trasversale. La bandiera è salva, per i granata, e se lo meritano, per la coparbia tenacia con cui hanno lottato. Ma la reazione viene immediata, e, due minuti dopo le distanze sono ristabilite. E' di nuovo Praest che conduce l'azione e finta e gira e inserpica, finchè tutti i difensori vanno fuori posizione ed anche il portiere esce, e Muccinelli, che si è infilzzato può deporre tranquillamente la rete. Quattro a uno, e che non ce ne parli più.

Parliamone invece noi, un momento. Per confermare che, data la differenza di classe emersa fra le due squadre in modo così netto ed inconfutabile in tutti gli aspetti tecnici del giuoco e da cima in fondo all'incontro, la presenza, invece dell'assente, del terzino Molino avrebbe potuto bensì attenuare la misura del risultato, ma non modificarlo. Per dire dell'ottima prova fatta da Corradi nella posizione per lui insolita di mediano: dopo un inizio comprensibilmente incerto, il mediano preso a camminare franco e sicuro, battendo tutti in anticipo, sempre, prontezza e [illegible]. Per accertare che Praest è stato il più spettacoloso — e Vivolo il meno efficace — fra gli undici bianconeri, e che quella sua rete, la terza della serie juventina, non può essere dimenticata facilmente da chi ama, colle predilezioni individuali, le bellezze tecniche del giuoco. Per constatare che Giuliano costituisce base la parte del capitano — oltre, beninteso, che quella del centromediano — per il modo in cui, lui giocando, si fa rispettare dagli avversari, nel sedare battibecchi e nel pretendere ordine dove c'è minaccia di disordine. Per ripetere che il redivivo Bubbi è stato ancora una volta il miglior calciatore granata in campo, in pura linea tecnica, ma che i suoi sforzi, diluiti negli atteggiamenti collettivi della squadra si perdono e si disperdono per mancanza di coordinazione. Per esprimere il timore che Parrivo del nuovo centro, Tontodonati, non risolva affatto l'astruso problema della prima linea granata. Per dichiarare che, sotto il punto di vista dello spirito e della correttezza fra giocatori — ed anche fra spettatori — questo è stato uno di migliori Juventus-Torino degli ultimi anni.

Vittorio Pozza

Le formazioni

JUVENTUS: Viola; Bertuccelli, Manente; Corradi, Parola, Piccinini; Muccinelli, Bonsperti, Vivolo, J. Hansen, Praest.

TORINO: Puccioni; Molino, Farina, Sentimenti III, Giuliano, Maltrasio; Marnati, Fraschi, Tontodonati, Rubin, Ballarino.

ARBITRO: Agnolin di Bassano del Grappa.

Spett. 40.000 circa. Incasso: dicietto milioni e mezzo circa.

il piatto del giorno

Maccheroni Ragutati

(per quattro persone)

Tagliuzzate mezza cipolla, un po' di sedano e carota, ponete in un tegame con 50 gr. di burro e 50 gr. di pancetta. Fate ben soffriggere, unite gr. 20 di funghi secchi (ammorbidendoli prima) e una scatola di pomodori pelati da gr. 200; cuocete tutto per 10 minuti. Aprite una scatola di bue a lesso SIMMENTHAL gr. 200 tritate la carne, unite al sugo già pronto e fate cuocere ancora per altri 10 minuti. Cuocete a parte gr. 500 di pasta maccheroni o maltagliati; a cottura giusta colatela e versatela nella zuppiera aggiungendo subito il sugo con abbondante formaggio grattugiato. Questo piatto sarà pronto in 40 minuti circa e costa lire 100 per persona.

1 scatola SIMMENTHAL gr. 200	L. 150
500 gr. di pasta maccheroni	» 75
50 gr. burro	» 50
50 gr. pancetta	» 30
1 scatola pomodori pelati gr. 200	» 50
20 gr. funghi, formaggio	» 45
	L. 400

GRATIS verrà inviato a domicilio il nostro «PICCOLO RICETTARIO DI CUCINA» illustrato a colori, a chi ne farà richiesta indirizzando a: S. A. SIMMENTHAL - MONZA

Scatola da una persona . . . . grammi 200
Scatola doppia persone . . . . grammi 300

IN TUTTI I NEGOZI DI ALIMENTARI

SIMMENTHAL

Tra Samp e Como faticoso pareggio: 1-1

Czeisler nuovo allenatore dei liguri

DAL NOSTRO INVIATO

Genova, lunedì sera.

Grilli e Beraiocchi non sono riusciti a capovolgere la situazione. Ancora una lunga, e Genova, per la Sampdoria... Ancora quel deprimente zero nella casella delle partite vinte. Neanche gli incentivi pre-campionato — "mugugnano" i sostenitori dei blu-cerchiati — ci hanno dato la soddisfazione di vedere in nostra squadra vittoriosa. E' incominciato in settembre: pareggio a Cuneo; poi uno a uno ad Alessandria e infine sconfitta in casa dal Genoa. Ordiamo che forse una scheraa della sorte. Ebbene, invece, un pietoso avvertimento del destino. Quando il termometro segna zero e proprio a tramontana la "Samp" è andata di male in peggio. Ora, all'ottava giornata, deve ancora vincere il suo primo incontro».

Così dicono i sostenitori dei blu-cerchiati e si vendicano rimproverando ad incoraggiare i loro giocatori. Scelto sistema di vendicarsi, ieri, a Marassi, non hanno applaudito nemmeno per scaldare le mani intirizzite dalla tramontana.

La «Samp» giocava in casa, poco entusiasmante. Il pubblico non la sostenava, tre dei suoi migliori uomini — Gei, Ballico e Barsotto — erano a riposo forzato a causa di incidenti. I nuovi acquisti Grilli e Beraiocchi dovevano ambientarsi, altri atleti esperti apparivano demoralizzati dopo Salisburgo e parvoli come Graziano. Difficile situazione. L'ex-allenatore del Milan, Lajos Czeisler, a cui era stata ripentinamente affidata l'incarico di trainer, dopo aver assistito all'incontro con il Como, sceglieva il capo con aria incerta. Doveva accettare il compito di dirigere una squadra che pare aver perso la coscienza morale? Sicle in serata Lajos si è deciso ed ha detto di sì. Il pacifico «ungherese di Milano» sa di iniziare una avventura pericolosa, ma una volta presa una strada intende percorrerla senza voltarsi indietro. Nel mondo del calcio, se c'è la pazienza, si hanno sempre venti anni... Auguri, mister Lajos.

* * *

L'incipit. Scena vuota o quasi quando le due squadre entrano in campo. I quattordicimila spettatori immersi nel profumo nelle ampie gradinate dello stadio da 70 mila? Sotto una tramontana secca. Una certa curiosità regna per l'esordio di Massardi nel Como e di Beraiocchi e Grilli nella «Samp». Sono tre ex-bolognesi trasferiti con le liste di novembre. I primi due vestono la maglia n. 8. Grilli gioca nel ruolo abituale di mezz'ala. Poichè non mancano di esperienza le loro prove risulterà positiva.

I liguri sono spinti dal vento in favore e per i primi quarantacinque minuti riescono a mascherare quasi tutte le loro manchevolezze ad eccezione del «vuoto» costituito da Arce al centro dell'attacco. Il sud-americano, oltre a tutto, è sfortunato nei rimpalli e viene boccato senza pietà dal pubblico. Sotto il peso della depressione Balbo per scomparire come attore.

Poichè la prima linea della Samp è completata da due giovani, Conti e Gatti, da un «nuovo», Grilli, e da Sabbatella, piuttosto sfasato ci capisce facilmente come il maggior merito degli attaccanti liguri spetti proprio al vento che soffia gagliardo. La Sampdoria attiene due calci d'angolo; ehora il successo con Gotti al 39' (palla calciata a lato quando il messicano era solo davanti al portiere) e sciuffa il vantaggio al 41' in modo strano. Su punizione Arce calcia quasi dalla linea laterale. Il tiro del «guarany» ha il pregio di essere reso terra, ma non è indirizzato verso una mèta precisa. E' una proposta, più che un tentativo. La palla sfiora la gamba di un arbitro, [illegible] il calcagno di un atleta e scompare in un groviglio di uomini. Dalla confusione salta fuori Grilli col pallone al piede. Da due passi l'ex-bolognese non ha difficoltà a battere Bardelli. Questo il goal della Samp.

* * *

Secondo tempo. Essendo mutata la disposizione delle squadre la tramontana fa il doppio gioco e diventa alleata del Como. Gli azzurri attaccano con decisione. Moro dava ordine sul mezzo destro Marchesi, poi Beraiocchi e Podestà sono costretti a due difficili salvataggi. Al 9' i liguri non possono evitare il pareggio. Su allungo di Ghiandi all'ala sinistra Lucchi passa ad inserirsi fra i terzini avversari: Moro respinge il tiro della mezz'ala, ma la palla finisce sul piede di Cattaneo che al volo la scaraventa nella porta vuota. L'incontro, dopo questo episodio si spegne durante una mezz'ora di gioco scialbo e di passaggi alti, e si riaccende nella girandola finale. Al 38', su centro di Lossi, Cattaneo viene a trovarsi in posizione da goal. Moro con il piede riesce a salvare. Un minuto dopo un tiro fulmineo di Grattoni è deviato da... Grattoni. (Forse è superfluo ricordare che i Grattoni in campo erano due: uno della Samp, Sono cugini, ma, come si vede, in gara non hanno badato alla parentela).

Al 43' un attacco di Baldini è terminato da Beraiocchi il quale, però, è costretto ad alzare il pallone verso il proprio portiere. Moro, che stava uscendo, deve saltare all'indietro per evitare la bella finale. Un minuto e mezzo dopo Liverani fischia il termine. L'arbitro ha fatto la riduzione di tredici secondi sui regolamentari trascorsi

Incontro movimentato e arbitro discusso

Rigori ed espulsioni a Novara

Il portiere del Bologna Giorcelli sorpreso dal primo goal segnato per il Novara da Savioni

Savioni ha segnato dopo tre minuti

Veloce inizio dei novaresi e riscossa del Bologna: 2-2

DAL NOSTRO INVIATO

Novara, lunedì sera.

L'arbitro e il destino hanno equamente diviso per le due squadre le sorti di questa partita: due gol per parte, due rigori saloniccmente distribuiti uno per ciascuna e due espulsi pescati uno di qua e l'altro di là. Non ci sarebbe quindi da lamentare, tutti dovrebbero osservare contenti ciascuno quello che gli spettava. Alla fine della partita, invece, tutti erano di malumore, l'arbitro non aveva accontentato nessuno, i falli puniti non esistevano, l'espulsione giusta era solamente quella del giocatore avversario, due rigori erano troppi, bastava quello contro la parte opposta. E' la storia di sempre. La verità è che peggio di così non si può giocare. Kardumcla c'è stato una partita così disordinata e così vuota.

Il Novara ha avuto la ventura di segnare subito nei primi minuti di gioco. Al 3' Savioni riceveva un passaggio di Migliavli al limite dell'area, resisteva alla marcatura di Cattaneo e concludeva girando verso la rete battuta Giorcelli con un tiro non forte ma che coglieva spiazzato il portiere. Andato così improvvisamente in vantaggio, il Novara capì che la sua ritrovata difesa non erano sufficienti a garantirgli di poter conservare il bottino sino alla fine e prese a muovere le sue pedine sulla scacchiera. La partita vera cominciò da questo punto. Tutto quello che ci può essere di avventuroso, di fortuito e di accidentato nel gioco è stato da quel momento scatenato dalle due squadre davanti allo scarso pubblico presente. Rovesciate, passaggi che sembravano rivoli, interventi acrobatici: palla in aria, gambe in aria, teste addirittura nelle nuvole.

Il Novara aveva il sole negli occhi ma il vento alle spalle e questo aiutava la sua spinta cosicchè tendeva di mantenere una leggera prevalenza offensiva contro un avversario che tentennava paurosamente in difesa. Al 6' un intervento di Tadconi in area da parte di Molina veniva fraintesto dall'arbitro, con ondeggiante e malcerto nel giudizio, e fu un grosso errore. I contrattacchi del Bologna arrivavano a grandi intervalli, male imbastiti, abbarrattati, senza nemmeno un accenno di architettura.

Chi aveva visto il Bologna contro la Juventus non riesce a capire come abbia potuto produrre una simile disgregazione. Difensori che si intralciano e maldicono sulla palla, portiere titubante che non sa se uscire o restare fra i pali, mediani disorientati, attaccanti approssimativi e mancanti di tutto, dall'idea di gioco al tiro. Nella ripresa poi si sono ripresi un po' tutti nei settori arretrati, e più degli altri Cattozzo e Greco con esclusione di Ballacci scarsetto nei rinvii per quanto questa cura di severa quiete calcistica evidentemente li stimolava, ma all'attacco il gioco non è mai migliorato, pur tenendo conto dell'assenza di Mike che, del resto, fu quando era arrivato in campo, non aveva fatto che poco o nulla.

Su questo ritmo il gioco arrivava fino a cinque minuti dalla fine del primo tempo quando un alterramento di Cervellati in area da parte di Pombia induceva l'arbitro a concedere un rigore. La tirava Mike, rasoterra, alla destra del portiere che mano furbo di tanti suoi colleghi non aveva nemmeno cercato di muoversi prima del tiro. Questo punto è stato l'unica cosa bella di Mike e anche di un saluto al pubblico perchè pochi minuti dopo fal 19' veniva espulso con De Togni. L'arbitro volle evidentemente fare conto di altre scorrettezze precedenti perchè nell'episodio, subito piuttosto come pretesto, non si erano riscontrati gli estremi per una decisione così grave.

Nella ripresa le due squadre si trovarono così ridotte a dieci uomini ma la più danneggiata apparisce senza dubbio quella novarese. De Togni aveva elemento assai più prezioso del Mike di ieri. Il gioco diventa un susseguirsi di colpi di fionda. In certe zone del campo non vi era nessuno in altre ci era resse; e il pallone continuamente volteggiante in aria, giocatori irritati, avventaggi e occhi chiusi per sfondare senza saper come, portieri che balzano al disopra della mischia come lanciati sulla cresta di un'onda.

Che il Novara non sia più quello dello passata stagione, lo vedono anche i tifosi più accesi. Alcuni elementi invecchiano, altri non migliorano, la formazione è fortemente instabile. Ora che Piola non c'è, manca non diciamo l'uomo di punta, ma il fulcro d'orientamento a cui si appoggia la costruzione del gioco, manca l'autorità, la guida, il suggeritore. Tutti corrono ma si ha l'impressione che nessuno sappia cosa fare, i compiti sono liberi, ogni iniziativa è concessa. Piola difetta ora di scatto perchè gli anni non passano invano, è certo il più lento di tutti, ma questa lentezza diventa un pregio quando si ingaggia in un attacco in cui tutti, sono sostenuti e danno sempre la sensazione di perdere il tenta. Al un certo punto Piola dava un colpo di freno, la situazione come per incanto si chiariva e il gioco poteva ricominciare. E' proprio questo freno che ora manca.

Le sorti della partita parvero decidersi al 31' su un contrattacco bolognese partito da Cervellati, elemento di gran lunga superiore ai compagni di reparto. Egli riuscito a passare corto a Bacci, il quale immediatamente effettuava un traversone sulla destra. La palla cadeva in uno di quegli spazi vuoti di cui abbiamo detto sopra, il solo Randon in prossimità. Dalla distanza di 25 metri egli decideva di tirare; un tiro forte ma a rivaiata completamente libera. Ci si attendeva una parata facile e si vide invece il pallone in rete! Scupero di Corghi, ma già nostro che cun.

Il Novara arrembò. La partita ebbe da questo punto i suoi momenti tecnicamente peggiori e agonisticamente più affascinanti. Il gol del pareggio lo siglò Fascio con una deviazione fulminea a pochi metri dalla porta. Il Bologna aveva uomini troppo lenti stilisticamente per poter tentare soluzioni di contropiede; le sue ricorse erano ormai quasi esclusivamente difensive. Ce l'avrebbe fatta se al 31' non l'avessero fatto scivolare su di una buccia di banana. Greco affrontava Rosen che tentava, tradizionalmente la palla, di far bingo al centro. Nell'istante in cui Rosen stava per superarlo, il bolognese, standogli di fianco, gli spazzava la palla del piede riviandola a lato. Rosen incampò e cadde di schianto a terra. Incampò a fissa di incampare? Sul colpo è l'ipotesi corsero, in perfetta buona fede, quella che migliore vedere. Per noi l'azione era regolare. Che bersaglio fosse la palla e non il piede risulta chiaro dal rinvio riuscito. In una stagione capitano a decine casi del genere e in essi non si riscontra generalmente né spambetto né istruzione. Veloschi vide invece il fallo grosso e decretò il rigore.

Sul tiro, Bairo parapiglia, ingiusto il rigore ma ingiusto pure che il Novara restasse battuto. Anche la decisioni che meno convincono riescono talvolta a correggere la ingiustizie della sorte.

ETTORE BERRA

Le reti e gli espulsi

NOVARA: Corghi; Fontana, De Togni; Fascio, Molina, Bairo; Rosen, Rosso, Janda, Migliavli, Savioni.

BOLOGNA: Giorcelli; Cattaneo, Ballacci; Pivark, Greco, Jensen; Bibo, Randon, Tadconi, Bacci Cervellati.

ARBITRO: Veloschi di Milano.

RETI: Savioni (N.) al 3' a Mike (B.) su rigore al 41' del primo tempo; Randon (B.) al 28' e Bairo (N.) su rigore al 44' della ripresa.

Espulsi De Togni e Mike al 34' del primo tempo.

Battuto il favorito Degas sulla pista di San Siro

Milano, lunedì sera.

Il favorito Degas è stato nettamente battuto nel Premio San Siro (1.500.000 lire, m. 2200 discendente) corso all'ippodromo di S. Siro e visto da Oakland dopo dura lotta nel finale con Calipso. Volpato, rimasto indietro di un chilometro, è stato rimesso in gara per l'aggiudicazione della monta (60 mila lire) ed è giunto dopo parecchi minuti. Ecco il risultato: 1. Oakland (kg. 50, Jovine) della Scuderia Reinach; 2. Calipso (kg. 54,5, Colamarco); 3. Degas (kg. 56,5, Camici); 4. Volpato (kg. 57,5, Gabrielli). Tempo: 2'32". 1 lungh., 2½, lontano. Tot.: vinc. 42, piaz. 18, 18, acc. 213.

* Ad Augusta la nazionale A di calcio tedesco ha battuto la Svizzera per 5-1. Arbitro l'italiano Orlandini.

*La riserva della Juventus hanno battuto per 3-1 il Novara. A Genova: Sampdoria riserve - Torino riserve 5-2.

* Campionato ragazzi federati: Fossano-Cuneo 2-1; Torino-Piemonte 6-0; Barcanova-Savigliano 4-0; Canale-Chivasso 2-0. La classifica: Torino e Fossano p. 8; Barcanova 6; Piemonte e Canale 3; Savigliano 2; Cuneo e Chivasso 0 con una partita in meno.

* I rugbisti del CUS Torino hanno vinto in partita (3-0) l'incontro di serie B col Rho, disputato ieri sul campo Lucante.

Il novarese Rosen

L'ex-granata Francone dà la vittoria al Fossano

La Rivarolese battuta per 1 a 0 ha incassato la seconda rete dall'inizio del campionato di IV serie

DAL NOSTRO INVIATO

Fossano, lunedì sera.

La Rivarolese aveva incassato soltanto una rete in cinque giornate di campionato ed era al secondo posto nella classifica del girone D dalla Quarta Serie. Nel vederla giocare ieri a Fossano non si riusciva a capire come avesse fatto a raggiungere una tale posizione in graduatoria, se non attribuendo ad una giornata nera collettiva il poco convincente comportamento degli undici giocatori in campo. I rossoneri liguri hanno rinunciato in partenza ad ogni possibilità di successo, contentandosi di difendere lo 0-0 con un cattivo gioco di rottura. Per i difensori della squadra di Mario Bacigalupo — robusti e buoni calpitori — non era un compito molto difficile impedire agli attaccanti avversari di giocare, perchè i componenti del quintetto avanzato fossanese si riuscivano benissimo anche da soli, a non combinare niente di buono. Accanto ad un Francone nullo (ha segnato il gol della vittoria, il piccolino, e merita quindi un colpo di spugna sui suoi peccati) ad un Donatini arruffone e nervoso e ad uno Streri dal rendimento ridotto per un calcio buscato nei primi minuti, stavano soltanto il centravanti Audisio e la mezz'ala destra Ferro a tenere in piedi in qualche modo l'impianto di gioco offensivo della Fossanese.

Specialmente dall'interno destro — tecnicamente assai dotato per quanto discontinuo — partivano i migliori suggerimenti per i compagni, ma questi non sapevano sfruttarli. Audisio dal canto suo si muoveva con disinvoltura, ma non si poteva pretendere da lui — centravanti di manovra dal fisico piuttosto esile — un'azione di sfondamento diretto, nè che alla sua seconda partita in maglia azzurra (il giocatore ha esordito otto giorni fa a Vercelli) riuscisse a legare pienamente il suo gioco a quello dei compagni.

Un po' meglio andavano le cose in difesa, specialmente per merito del centromediano Giletta e del giovane terzino sinistro Zucco; i due mediani laterali Bruno e Chiola, sempre presenti nelle fasi difensive, sono sembrati alquanto disordinati nel gioco di sostegno alla prima linea, mentre Cattaneo, capitano e terzino destro, è apparso meno preciso che in altre occasioni. Quanto al portiere Guzzoni, la tattica rinunciataria degli avversari — tra i quali si sono distinti i difensori Palombella, Borri e Mignatti — gli ha permesso di evitare fatica e brutte figure.

La cronaca. Dopo quattro minuti di gioco la Fossanese fallisce la prima occasione: il pallone, portato avanti da Ferro, giunge a Francone che smista sulla sinistra a Donatini il quale, nel tentativo di calciare al volo, colpisce la palla col ginocchio sinistro e manda di altissimo. Si deve aspettare fino al 14' — dopo che Audisio con un tiro sbagliato aveva messo k.o. un terzino — per vedere un altro tiro in porta. La difesa rivarolese assolve il suo compito di distruzione e il pallone non fa a tempo a toccare terra che una potente pedata di Palombella o di un altro rossonero lo rimanda a navigare nel cielo azzurro.

In una delle poco frequenti soste del pallone a terra — appunto al 14' — Ferro con saldone personale sfiora la rete con un bel tiro di sinistro. Poi un tiro di Streri a lato, un calcio d'angolo, infruttuoso, a favore del Fossano, un altro tiro a lato di Ferro e finalmente al 31' un'altra azione degna di nota. Un «lancio» del terzino sinistro ligure Borri su un passaggio in avanti di Ferro, permette ad Audisio di impossessarsi della palla e puntare sulla porta; il pubblico trattiene il respiro ma quando — per ragioni evidenti — è costretto a riprendere fiato, il centravanti è ancora il col pallone tra i piedi, cincischia e indugia finchè, pressato da due avversari, tira fuori. Altri due soli d'angolo infruttuosi e un ennesimo tiro a lato di Audisio e terminano i primi 45' di gioco.

Nei primi minuti del secondo tempo l'attacco rivarolese sorprende spettatori ed avversari e si fa vivo: un tiro alto del centravanti Guerra al 2' una parata di Guzzoni su tiro dell'interno destro Ceparina e — dopo l'intermezzo di un paio di occasioni fallite da Audisio e Francone e di un calcio d'angolo per la Fossanese susseguente ad un tiro di Ferro — un'azione personale di Ceparina, avventata in corner all'ultimo momento da Zucco.

Si giunge così, dopo un improvviso tiro di Bruno, deviato in angolo dal n. 1 ligure Morasso, alla rete della vittoria fossanese: un tiro di Ferro viene respinto dalla difesa ed il pallone capita tra i piedi di Francone che insacca da pochi metri. Siamo al 29', dicianssette minuti dalla fine non sono molti e la Fossanese si appinge a difendere il successo arretrando Francone a terzino destro e affidando a Cattaneo compiti di difesa volante.

La Rivarolese però non fa nulla per modificare il risultato ed è anzi la squadra azzurra che si fa ancora minacciosa nel finale: al 38' l'arbitro la grazia un evidente rigore per fallo al danni di Ferro e al 44' su punizione dal limite per fallo su Audisio, Donatini colpisce la traversa. Meglio così: la vittoria con il minimo scarto costituisce un omaggio al fattore campo ed il frutto di una costante superiorità territoriale della Fossanese. Un successo di maggiori proporzioni sarebbe stato forse un premio eccessivo.

Gianni Pignata

Nella Quarta Serie

GIRONE A - Risultati: *Pro Lissone-Villasanta 2-1; *Moda-Mirliese 0-0; *Gallaratese-Saronno 1 - 1; *Seregno-Varese 1 - 3; Mariano-*Borgomanero 3-0; *Vernate-Arconate 2-1; *Magenta-Omegna 2-0; Ameta-*Cossatese 2-0. Classifica: Biellese, Magenta, Ameta p. 8; Villasanta 5; Varese, Pro Lissone, Cossatese, Moda, Saronno, Verbania, Mariano 5; Parabiago 3; Omegna 2.

GIRONE D - Risultati: *Sestri Levante-Valenzana 1-1; *Vogherese-Savona 3-0; *Fossanese-Rivarolese 1-0; *Massese-Pro Vercelli 1-0; *Canale-Carrarese 3-2; *Vigor Abbiategrasso-Cuneo 4-1; Rapallo-*Spezia 1-0; Novarese-*Sestrese 1-0. Classifica: Vigor p. 12; Rivarolese 9; Fossanese 8; Carrarese, Canale, Massese 7; Cuneo, Valenzana, Rapallo, Vogherese 6; Pro Vercelli, Novara, Sestri Levante 5; Savona 4; Sestrese 3; Spezia 0.

0-0 SUL CAMPO DEL MEDA

Un pareggio della Biellese

Meda, lunedì sera.

Un risultato in bianco di solito non lascia soddisfatto nessuno. Ciò non si può dire della contesa di ieri che è stata vivace, veloce, interessante. Due compagini che si sono nel complesso equivalse, che hanno dato vita a delle prevedibilissime azioni, che peccarono, purtroppo, nella fase conclusiva. I rispettivi attacchi hanno denunciato delle gravi pecche nel tiro a rete: nessuno al è preso la responsabilità del tiro a rete, e quando questo qualcuno tentava il tiro, esso era quanto mai impreciso, o facile preda del portiere avversario.

Tuttavia i due portieri sono stati ampiamente impegnati, e gran parte del merito, se la reti si sono mantenute vergini, è da addebitare a loro. Ottimi, dunque, sia Montessori che il biellese Ivaldi, autori di stupende parate.

*Magenta-Omegna 3-0. Hanno segnato: Rossi al 20' Motraghi al 24' della ripresa.

Novara-*Sestrese 1-0. — Rete di Mora al 12' del primo tempo.

*Sestri Levante-Valenzana 1 - 1. — Hanno segnato: Pallacchini (S.) al 17' del primo tempo e Di Fusa (V.) al 5' della ripresa.

*Vigor Abbiategrasso-Cuneo 4-1. — Marcatori: Tasconi (V.) al 4', Bonino (V.) al 31', Croci (V.) al 44' del primo tempo; Terraneo (V.) al 9', Pastore (C.) al 34' della ripresa.

Rapallo-*Spezia 1-0. — Con una rete del contrattacco Fiumi al 24' del primo tempo il Rapallo ha vinto a La Spezia. Al 17' della ripresa in uno scontro con un avversario il mediano sinistro spezzino Mocca riportava la frattura del naso nasale e veniva ricoverato all'ospedale.

*Massese-Pro Vercelli 1-0. — Rete: Cavalitni (M.) al 12' del primo tempo.

*Canale-Carrarese 3-0. — Reti: Panza (C.) al 4' del primo tempo e all'11' della ripresa. Il Canale di fronte alla Carrarese, squadra considerata fra le alette del girone, ha offerto ieri al suo pubblico una prova convincente in virtù di un superiore gioco di squadra. Per tutta la durata dell'incontro l'iniziativa è rimasta infatti nelle mani dei mercatelli che impegnavano ripetutamente Grifanti in un duro lavoro, dandogli modo di esibirsi in apprezzati interventi e di limitare il passivo della sua squadra a sole due reti.

Al 1' e al 32' della ripresa i mercatelli colpivano due pali con Gambino e Vanelli. Al 15' l'arbitro sopelliva il terzino carrarese Tasconi

*Vogherese-Savona 3-0. — Marcatori: Broglia al 15' del primo tempo; Sacchini al 2' della ripresa. Gli attaccanti vogheresi hanno centrato — con buona fortuna per gli ospiti — molti pali e traverse: tre nel primo tempo, due nella ripresa. Per i primi 30' di gioco, in cui si è vista la prestazione migliore della Vogherese, è stato un assedio quasi continuo alla porta di Mocino. Al 15' su palo del vogherese Sacchini, Boglia raccoglie e mette in rete. Immediata reazione della compagine savonese, che tenta un possibile pareggio. Le loro azioni sono comunque arroncate dagli intervenuti della difesa e di Diamanti. Nella ripresa i bianconeri riprendono l'offensiva. Il gioco è alterno e inconcludente fino al 28', quando Sacchini conseguo la seconda rete vogherese.

CASA signorile terzo piano, camere 10, libera 15, vendesi, 17.000.000. Tele fono 550-379. 19713

CASA centrale, 22 camere, ristorante, reddito 1.400.000 annue ammortizzabili, 16.000.000 più mobili. Archiavoli, Settembre 66. 19701

CASA, per impiego capitali accertati/ben contanti, fino 25.000.000, esclusa ogni speculazione. Archiapoli, Settembre 66. 19700

CASA panoramica, in corso Re Umberto, 40 camere, pensione, autorimessa, garage, reddito 400.000 mensili nette, 60 milioni. Archiavoli, Settembre 66.

CASA centralissima via S. Tommaso, 26 grande camere oltre le mansarde, locate 15 alloggetti, parte con servizi indipendenti. Prezzo 6.250.000, valore doppio del terreno. Italia Amministrazione, S. Massimo 30, Telefono 88-174 19664

CASA in corso Francia, zona Racconigi, 600 abitanti, [illegible] 1.200.000 richiesta 12.000.000. Italia Amministrazione, S. Massimo 30. Tel 88-174.

CASA zona Vanchiglia, 100 camere con vasto locale libero uso negozio panetteria commercialissima, rivea un terzo alloggi abitazioni, reddito 2.000.000. Richiesta 21.000.000 compreso rigattiera dello stabile Italia Amministrazione, S. Massimo 30. Tel 85-174. 19705

CASA riordinata, parte nuova, 45 locali, laboratorio, redditizia, 18.000.000. Barriera Milano. Telef. 340-826. 19678

CASCINA irrigua giuntata ed ruolino civile libera subito presso Villanova d'Asti vendesi. Ecrivo intermediari. Tel. 91-402.

CASCINA collinare, vista, 16 km. Alba, 70 giornate campi, vigna, bosco, 2 fabbricati, cortile nuova annata arrivata, orge vendesi, 8.000.000 trattabili se contanti. Occasione. Telefono 776-295.

CASE civili signorili 30 camere adiacenti al nuovo Ospedale, 40 camere, S. Paolo, argani, 24.000.000; S. Rita, 30 vani, argani, 24.000.000, eventuali corso Francia: 80 camere ascensore, redditi, 5.000.000 più mobili ammortizzabile; 24 camere, 14.000.000; 24 camere, 17.000.000. Reddito 9-11 netto. Eredi vendono. Gilotta, Barbaroux 4, studiano. 19370

CASE zona Francia: camere 80, 40 milioni più mobili ammortizzabile; 84 camere, 16.000.000; 13 camere, negozi, 11.000.000. San Paolo, 40 camere, negozi, 24.000.000. S. Rita, 40 vani, negozi, cantina, 24.000.000. Corso Margherita, 50 camere, 14.000.000. Reddito da 8-11 netto. Vendonsi urgentissimo. Gilotta, Barbaroux 4. 19379

CASETTA panoramica 4-5 camere moderne. Corso Casale, Gallo 1. 89319

CAV. Conti vende via Po 8, due camere interne quarto piano, 450.000; altre tre grandi camere, 900.000, occupate.

CERCATE villino Riviera Ligure in zona panoramica climatica costruzione villini prezzi inestimabili 350.000 e più. Agenzia Rollieri, Diano Marina. 88600

CESANA vendesi proprietà adatta colonia 55 bambini 4.000.000. Cesana. Casalis, Gallo 1. 89287

COLLINA nuova Pinerolese gas forno luce, casa palazzina 12 locali centrissimi rialzabile giardino vendesi anche frazionata. Albertina 27, Fabbri. 88024

COMPERESEBBESI stabilimento anche con macchinario (officina meccanica) con numero 700 mq. coperti completamente adatta [illegible] avente terreno per possibilità ampliamento. Telefonare 76-874. 88600

CORSO Venezia 9 (zona Statuto) ottava signorile costruzione alloggi negozi magazzini vendonsi. Facilitazioni pagamento. Tel. 774-683. 88372

CORSO Umbertia, vendiamo appartamento causa partenza 2 alloggi contigui, rispettivo 6-8 camere, autoriscaldo, lavanderia, ascensore, [illegible] soleggiatissimi. Telefono 41-841.

CASCINA collinare, vista, 16 km. Alba, 70 giornate campi, vigna, bosco, 2 fabbricati, cortile nuova annata arrivata, orge vendesi, 8.000.000 trattabili se contanti. Occasione. Telefono 776-295.

CASE civili signorili 30 camere adiacenti al nuovo Ospedale, 40 camere, S. Paolo, argani, 24.000.000; S. Rita, 30 vani, argani, 24.000.000, eventuali corso Francia: 80 camere ascensore, redditi, 5.000.000 più mobili ammortizzabile; 24 camere, 14.000.000; 24 camere, 17.000.000. Reddito 9-11 netto. Eredi vendono. Gilotta, Barbaroux 4, studiano. 19370

CASE zona Francia: camere 80, 40 milioni più mobili ammortizzabile; 84 camere, 16.000.000; 13 camere, negozi, 11.000.000. San Paolo, 40 camere, negozi, 24.000.000. S. Rita, 40 vani, negozi, cantina, 24.000.000. Corso Margherita, 50 camere, 14.000.000. Reddito da 8-11 netto. Vendonsi urgentissimo. Gilotta, Barbaroux 4. 19379

CASETTA panoramica 4-5 camere moderne. Corso Casale, Gallo 1. 89319

CAV. Conti vende via Po 8, due camere interne quarto piano, 450.000; altre tre grandi camere, 900.000, occupate.

CERCATE villino Riviera Ligure in zona panoramica climatica costruzione villini prezzi inestimabili 350.000 e più. Agenzia Rollieri, Diano Marina. 88600

CESANA vendesi proprietà adatta colonia 55 bambini 4.000.000. Cesana. Casalis, Gallo 1. 89287

COLLINA nuova Pinerolese gas forno luce, casa palazzina 12 locali centrissimi rialzabile giardino vendesi anche frazionata. Albertina 27, Fabbri. 88024

COMPERESEBBESI stabilimento anche con macchinario (officina meccanica) con numero 700 mq. coperti completamente adatta [illegible] avente terreno per possibilità ampliamento. Telefonare 76-874. 88600

CORSO Venezia 9 (zona Statuto) ottava signorile costruzione alloggi negozi magazzini vendonsi. Facilitazioni pagamento. Tel. 774-683. 88372

CORSO Umbertia, vendiamo appartamento causa partenza 2 alloggi contigui, rispettivo 6-8 camere, autoriscaldo, lavanderia, ascensore, [illegible] soleggiatissimi. Telefono 41-841.

DIRITTO signorilissima 10 camere, stabile moderno, località commercialissima, vendo 100.000 camere. Facilitazioni. Ufficio finanziario, Cattaneo 11. Telef. 35-803.

IMPRESA vende alloggi 2-3-4-5 camere, finiture a scelta, massima immediata. Corso Sebastopoli 199. Cadorna. Telefono 850-860. 19365

LEUMANN, alloggio 5 camere, dislibile, bellissima posizione in corso Francia, vendo libero subito, Rivolgersi Casilina Riviera, corso Francia 132, ore 16-18.

MURI negozi centralissimi occupati anche senza locali, Cassoli, Gallo 1.

OCCASIONISSIMA! vendesi cascina 6 giornate, 3 vigneto nuovo, casa nuova, vicino Alba, comodità. Rivolgersi Lattieri, Cernaia 24, Torino. 88726

PRIVATO vende libero 8 camere, servizi principalissima S. Paolo 3.150.000. Telefonare 770-646. 89265

PRIVATO, vende gratuito alloggetto, camera, tinello, cucinino, termosifone, lussuoso ingresso, zona Francia, 2.770.000. Telefono 76-942. 88603

PRIVATO vende casa 18 camere con alloggetto libero. Richiesta 9.500.000. Scrivere cassetta 4181, SPI, Torino.

SANREMO vendiamo appartamenti, ville, nuova vecchia costruzione. 2-3-5-8 vani servizi, [illegible] affari Riviera. Rota, Matteotti 6, Sanremo. 19728

SE comunione spirituali libertà, camera, cucina, entrata, bagno, completamente 1.200.000 contanti. Telefonare ore 9-10. 88607

SICMORILE villa 12 camere, tutti confort, giardino, terreno fabbricabile, libera subito, vendesi zona Fenestrelle. Scrivere cassetta 6299, API, Torino. 20075

SOPRANI-SVIZZERO case quattrocento alzate, Reddito oltre 14 %. Telef. 76-585, ore pasti. 19392

STRADA Rapidi Carrozzin mesi libera libera, redditizia, vendesi casa sei camere, 1000 mila. Albertina 27, Fabbri.

TERRENI semicentrali costruzioni civili industriali mq 400-800-800-1200-1800-1900 e oltre, orsoli vendonsi, facilitazioni pagamenti. Immobiliare, partiti Barbaroux 4, Presentarsi mattino. 19370

TERRENI adiacenze corso Orbassano, Sovistrice, Santa Rita, Francia, da mq. 4.000-10.000, eredi vendono. Gilotta, Barbaroux 4. 19370

TERRENO fabbricabile, regione Parella, mq. 300, vendesi. Giovanni Servais 38.

TERRENO corso Francia zona Aeronautica, fronte via Leonardi, lotti complessivi 20/30metri, vendesi anche piccoli lotti per comode giardino, lotto arrivo gas corrente industriale, richiesta 1500 mq. Telefonare 85-174. Amministrazione S. Massimo 30. 88600

TERRENO fabbricabile strada Cortina, zona Mongreno, 30 metri, fronte strada lato mezzogiorno, totale 800 metri, vendesi prezzo invitante. Italia Amministrazione, S. Massimo 30. Telef. 85-174.

TERRENO piani Pinerolese, lato corso Moncalieri, adatto piccola industria, lotto deposito materiali. 3500 metri fabbricabile, totale 7500 metri, lotto per lotto, blocchi 4.500.000, lunga dilazione pagamento. Per ulteriori [illegible] ovvero mandi raccomandati. Italia Amministrazione, S. Massimo 30. Tel. 85-174.

TERRENO via Leopardi, zona Aeronautica, visitatissimo corso Francia, lotto unico fronte 25 profondità 50, metà coperto abitazioni abbordabili, Acquis luce gas fognatura, industriale, costruzione autorizzata altezza 15 metri, vendesi L. 5000 metro quadro. Telefonare 85-174. Amministrazione, S. Massimo 30. 88674

URGE vendere due splendidi camere libere per 1.000.000. Telefonare 41-768.

VENDESI alloggio nuovo 3 camere servizi Lingotto via Pelligrino 12, ore 10-17.

VENDESI alloggio recentissimi 3 camere, cortile piazza Benefica. Telef. 20-349.

VENDO casetta, camere 4, libri mt. terreno. Fiotti, Boccardo 26 bis. Tel. 200-858

(Continua a pag. 7)

il giorno lieto inizia col Buondì Motta

PELLICCE - GIACCHE CUOIO PALETO' - IMPERMEABILI - VESTITI
Lire 2.000 mensili
T.A.R. VIA S. OTTAVIO, n. 45 — TORINO

C. Massimo D'Azeglio, 10 di fronte al Valentino
La tecnica più moderna
Gli alloggi più luminosi
Le più ampie possibilità planimetriche
Palazzo DECA - La casa dell'Eliporto
Rivolgersi in Cantiere — Telefono

QUANDO SI DICE:
«IN BARDI E' LA SALUTE» E' CHIARO CHE SI ALLUDE ALL'ELIXIR CHINA BARDI E AL MEDICINAL BARDI. DUE PRODOTTI QUESTI CHE RIENTRANO NELLE SIMPATIE DEL VOSTRO STESSO MEDICO DI CASA
BARDI 1868

MOBILI Barovero
ARREDAMENTI
Esposizione
Fabbrica:

Un condimento sano e prelibato? OLIO D'OLIVA VITAMINIZZATO!
LA ROCCA

P. VITT. VENETO 18 CHIAPPO TELEFONO 81.542
PIANOFORTI
AGENZIA ESCLUSIVA
STEINWAY - BECHSTEIN

Casa del sofà e salotto
salotti - divani - poltrone trasformabili e letto una-due piazze
F.lli BERGALLO - TORINO
Vendita diretta al pubblico nelle nostre uniche sedi:
Rubattino 6, Giulio Cesare 178, tel. 29-307
Magenta 61, Giulio Cesare 90, tel. 23-630
Tram 10 e 19 - Facilitazioni di pagamento

PUBBLICITA' ECONOMICA
(Via S. Teresa N. 7)
Minimo 10 parole - Tasse 7 % Di due tasse, delle stesse dimensioni una comparirà in un Numero del lunedì, senza aumento

1 ANNUNCI COMMERC. L. 40 p. p.

A miglior offerente vendesi 6 orari meccanici primaziali moderatissimi, ideale, affidati. Via Borgomanero 12-14. 83463

AUTOTRENO portata quintali 180 offresi per lavoro fisso. Telefonare 83.400.

BRUCIATORI Gas Metano e Lanz e pezzi per gl'installatori. Torino, dalmazzo 9. Telefono 88-051. 19687

CEDESI ghigliottina 1060X6, 2500X4, macchine nuove, consegna pronta, rateazioni. Telefonare 33-788. 89018

DOTTORO radiatori tubolari termosifoni, scaldi materiale elettrico occasione. Telefonare 50-342. 88063

DISPONENDO abbondanti locali confezione serie lavorerebbesi conto terzi. Scrivere cassetta 2178, SPI, Torino. 19722

LAMIERE per copertura fabbrica, ogni genere e ricupero, occasionissima. Rigo serrazioni. Via Parma 1. 8188

LAMIERE zincate nere ondulate piane, occasione. Anselmo, Principessa Clotilde 60. Telefono 78-870. 88100

COMPRO ottone-ferro, bronzo, rame, ottoni meccanici, chiusi, qualunque partita, pagamento contanti. Piazza Statuto 61 Telefono 61-917. 88581

LIQUIDIAMO carri due tirapiedi carrello mobili finimenti cavalli. Lire 45-901.

MACCHINE varie usate rivedute. Rimetti 83. Telef. ore 21-221. 19648

MESCOLATORE per premiscelazione mezzi calcoli. Scrivere cassetta 2174, SPI, Torino. 19738

MOBILIERE salotterie ribaltabile divani per lavoro fisso. Telefonare 83-403. 88668

OLI emulsionanti meccanici tende, cuoi, tele, per lappeggio in genere. Telef. 28-815.

TORNI universali 1000x2m, 1300x2m, 1500x2m, vasca nuovi permanenti. Perlinaz-zal. Telefonare 542-445. 88170

TURAZIONI lamiera saldata arrivati carpenteria metallica costruzioni: Serenissima, Vercelli 170. 88687

VENDO macchina per lavorazione del legno, combinata o semplici. Telef. 78-587.

VENDO macchinari, attrezzature fabbricazione tubetti imballaggio. Scrivere cassetta 2188, SPI, Torino. 89008

3 ARTIGIANATO L. 30 p. p.

MATERASSAI, trapunte, lane e cotonati, da Calligaris, corso S. Maurizio 16. Telefono 61-180. 89177

PATRON e scrittura cartoline spaglione domicilio lavorazione accurati. Scrivere cassetta 2182, SPI, Torino. 89314

TERMOREGOLATORI elettrici costruzione laboratorio elettromeccanico. De Marchi, Mongineuro 16. Telefono 33-501.

5 SOC. CAP. REL. AZIEN. L. 40 p. p.

ABBIAMO drogheria angolare alloggio forte lavoro 1.000.000, lavanderia automatica avviatissima 1.500.000 rendiconto pagamento, alimentario alloggio 1.800.000, pellicceria metano 200.000 mensili 1 milione 500.000, certificato garanzia per ogni semestre. Gilotti 10 bis, telef. 61-137.

ABBIAMO latteria Dora 200-300, alloggio, cedesi. Berra, Vanchiglia 10. 88668

ABBIAMO bottiglieria 1.500.000, commerciabili 1.800.000, parte[illegible] 600.000. Berra, Vanchiglia 10. 88691

ABBIAMO drogheria zona popolare, unica trasformazione, 1.800.000. Vergnano, Principe Amedeo 34. 19677

ABBIAMO lavanderia, ottima zona, reddito sicuro, 2.800.000. Vergnano, telefono 82-085. 19677

ABBIAMO albergo-trattoria, 8 camere, salone, terrazzo, servizi, locanda permanente richiamo Torino, lavoro assicurato, causa vecchiaia, 3.500.000. Vergnano, telefono 82-085. 19647

ASSICURAMENTO fruttifero centrale ricambio causa malattia cui senza merce. Telefonare 610-092, dalle 13 alle 14.

ALBERGO ristorante rinomato valle Susa estate, 25 camere, cedesi, 9.000.000, o gestione. Gabetti, v. Cernaia 2.

ASSICURAMENTO unico, sorveglia, cedesi. Telef. mare 48-357.

BIRRA, unica latteria, 2.400.000, affitto modo Stadio Comunale. Telef. 620-229.

ALIMENTARI, commestibili, primarie, drogherie, pastifici, rotativi, dispense. Gerbi Della Bella, Cibrario 12.

A persona cauzione trentennale cittadini rinomati rendimentissima avviatissima pagato abbigliamento, assicurazioni 10.000 mensili; praticare capitale disponibile. Scrivere cassetta 2183, SPI, Torino.

ARCHIOCCASIONE. Causa impegni offro ottima combinazione o cedo azienda alimentare su cerco prendo alloggio anche mite affitto. Scrivere cassetta 4017, SPI, Torino. 89006

ASSICURAMENTO Garibaldi 13, Moncasi 8.000.000 drogheria angolare, alloggio, 1.500.000 canone. 19684

ASSICURAMENTO Garibaldi 13, rivendita pane, alloggio, kg. 120 giornalieri, forte vendita altri generi, cedesi 3.500.000; altra occasione kg. 100 cedesi 2.700.000.

A signora distinta offresi amministrazione in latteria bellissima posizione, possibilità alloggio, capitale 2.500.000. Scrivere cassetta 2181, SPI, Torino.

ATTENZIONE! Macelleria, Cavour 10

ULTIME NOTIZIE

L'incontro a quattro per la legge elettorale

Domani la relazione di Pacciardi al Consiglio dei Ministri

Roma, lunedì sera.

Dopo quattro mesi di discussioni e di polemiche, nel pomeriggio di oggi si terrà finalmente l'incontro a quattro, per arrivare ad un chiarimento della situazione venutasi a creare fra i partiti democratici. Avverrà presso la sede centrale del partito liberale: in sona quasi neutra, dunque, dal momento che i due contendenti principali sono socialdemocratici e democristiani.

L'interrogativo che grava su questa riunione è: si avrà o no un accordo politico? e in che misura?

Ad esso ha in parte già risposto la lettera di Genzilla dell'altro giorno, quando ha fissato, in certo senso, i limiti della odierna riunione, rinviando i due punti essenziali su cui si discute (e cioè il premio di maggioranza e le leggi di difesa della democrazia) agli accordi in sede parlamentare.

Una questione di procedura, dunque? Nonostante la lettera di Genzilla, non si pensa che i quattro segretari dei partiti del centro democratico (interverranno anche Romita e Simonini per il P.S.D.I. e Storoni per il P.L.I.) si riuniscano soltanto per esaminare una questione di procedura.

Il vice segretario democristiano Ravaioli ha detto al congresso di Ravenna che «La D.C. non può scendere sotto i limiti del premio di maggioranza previsti dal progetto governativo. Per la D.C. la questione è di sostanza più che di prestigio, ed è sostanza nell'interesse della democrazia italiana più che in quella di partito».

Romita, in alcune dichiarazioni a un giornale dell'Alto Adige, è arrivato a conclusioni affatto diverse: egli pensa che il premio non dovrebbe superare i 320 seggi, e non crede che su questo e la D.C. vorrà irrigidirsi». Dopo di che si potrebbe giungere, secondo Romita, «rapidamente ad un accordo».

Ma se, come tutto lascia prevedere, il partito di maggioranza intenda mantenere la sua impostazione, che avverrà? Tutto questo mentre domani sera, alle ore 21, si riprende la battaglia in sede di commissione sulla legge elettorale, e l'opposizione affila le armi per rendere sempre più difficile la discussione.

I problemi internazionali saranno esaminati domani mattina, martedì, dal Consiglio dei Ministri. De Gasperi, che rientra a Roma dall'Alto Adige nella stessa mattinata di domani, si recherà direttamente al Viminale. Il Ministro della Difesa farà un'ampia relazione sulla missione da lui svolta in America. Egli riferirà anche sulle sue impressioni sulle recenti elezioni americane. Pacciardi è d'avviso che non vi saranno mutamenti sostanziali nella politica estera e in quella interna americana.

Prospettive d'accordo

Roma, lunedì sera.

«Le parole che De Gasperi ha pronunciato in merito all'accordo a quattro nel suo discorso di ieri sera a Trento, fanno bene sperare sulle buone intenzioni dei rappresentanti della D.C. nell'odierna riunione» ha detto Romita poco prima della riunione stessa.

Secondo le ultime indiscrezioni l'accordo è ormai praticamente raggiunto giacchè nella riunione di sabato scorso tra liberali e socialdemocratici fu inviata una lettera alla D. C. in risposta a quella dell'on. Gonzilla all'on. Saragat, nella quale in sostanza si impostavano le linee dell'accordo.

I democristiani avrebbero aderito a tale impostazione.

Italo Bruzzotti, di Genova, uno dei tre fortunati che hanno totalizzato «13»

Sessantatrè milioni ai tre "13" del Totocalcio

Il vincitore genovese sabato voleva strappare la scheda

Si tratta di un povero piazzista che giocò quasi per disperazione - I progetti dei quattro fortunati di Roma

Genova, lunedì sera.

Tre soli «13» sono stati realizzati ieri in tutta Italia nel Totocalcio: a ciascuno dei vincitori toccano 63 milioni circa mentre ai «12» — che sono 288 — spettano una quota di 845 mila lire. Il massimo premio è di L. 978.061.188.

Uno dei tre fortunati giocatori che hanno totalizzato tredici è genovese: Italo Bruzzone di 31 anno. E' un piazzista di polveri insetticide, abitante al numero 58 di via Assarotti, sposato da poco tempo e padre di una bambina di otto mesi e mezzo detta Carla. Il Bruzzone non stava attraversando momenti lieti con il suo lavoro, anzi si può dire che finora non aveva mai navigato in acque tranquille. E' nativo di Ventimiglia e oltre che la moglie e la bambina tiene con sè anche la madre.

A 18 anni si era imbarcato come «piccolo di camera» sul transatlantico Rex. Nel 1939 era stato chiamato alle armi e aveva fatto la guerra a bordo di un caccia partecipando a numerose azioni. Terminata la cosa e guerra finita, aveva trovato lavoro come croupier al Casinò di Rapallo; ma poi la casa da gioco era stata chiusa e il Bruzzone si era dato al commercio.

Sabato mattina egli si trovava in casa con la bambina ammalata. La piccola Carla piangeva disperatamente tanto che il papà, perso la pazienza, ad un certo momento uscì in casa e si recò alla vicina piazza Manin. Prese un caffè al bar Bartoli, si fece dare una schedina e riempì le due colonne soffermandosi parecchio nel mettere giù i risultati. Ora sul punto di annullare la schedina ma poi finì per consegnarla insieme alle cento lire.

Ieri sera egli ha appreso di essere uno dei tre vincitori e alle 20,30 ha fatto una breve capatina alla direzione ligure del Totocalcio, che si trova nella stessa sua strada. Ha detto che quel giuoco non ci credeva poichè aveva visto nei mesi di permanenza al Casinò di Rapallo a che cosa poteva condurre.

Interrogato circa i suoi progetti avvenire, il Bruzzone ha detto che per prima cosa abbandonerà la sua professione pur non avendo ancora deciso di che cosa si occuperà in futuro.

Sistemato di buon'ora il fortunato vincitore, dopo una notte insonne, ha trascorso completamente il suo lavoro per recarsi in una banca a depositare la preziosa schedina. Verso le undici ha ricevuto dalla direzione del «Totocalcio» — dopo la riunione della commissione di controllo — la conferma definitiva del grosso guadagno. Egli forse già potrà nei prossimi giorni entrare in possesso della vistosa somma.

In Liguria sono stati pure conseguiti 27 «dodici».

Il secondo «13» è stato realizzato in società a Roma dai fratelli Claudio e Danilo Bruschi, del rapido di cestore Santa Maria Ragusi e da Alberto Carfagna, figlio del proprietario del bar dove è stata giocata la fortunata schedina e dove ancora troneggia una grande fotografia di Pistone Rocco, che nella scorsa stagione calcistica vinse un «13» di 16 milioni con una schedina giocata nello stesso bar, che sembra essere davvero privilegiato dalla fortuna.

I quattro fortunati, che abitano tutti nel popolare quartiere periferico del Quadraro, hanno giocato circa 400 lire con un sistema da loro accuratamente e giocato da anni ma da poco integrato con un misterioso contrassistema. Ieri sera si sono incontrati nel bar Carfagna e appresa che avevano indovinato in pieno una delle schedine giocate hanno fatto stappare 10 bottiglie di spumante e poi, a scanso di equivoci, sono subito andati a via Cristoforo, alla direzione del «Totocalcio», per apprendere con esattezza l'ammontare della vincita.

I progetti dei vincitori sono differenti a seconda del maggior interesse riguardante ciascuno di essi. Claudio Bruschi, che ha 21 anni, vuole mettere in un negozio di radioriparazioni, suo fratello Danilo, più vecchio di 10 anni, impiegato al Ministero della Marina e padre di un bimbo di 4 mesi, comprerà finalmente una casa. E come lui farà il cognato Santo Mario Ragusi, sergente di carabinieri di servizio a Cantocelle, che ha appena due figlioli. Alberto Carfagna, infine, ventunenne, rifiuta di dire a Roma, pentirà lavorerà, le soddisfazioni di una «Topolino» per andare a caccia.

Notizie simili non possono essere riferite sul terzo trediciato che è di Trapani. Si è saputo il nome, Raffaele Julia, e si è saputo anche che ha voluto farsi confermare ufficialmente la vincita; dopodichè si è scisso e a Trapani nessuno è riuscito più a trovarlo.

L'arresto dell'impiegata che sottrasse i 21 mila dollari

Roma, lunedì sera.

Le indagini della polizia sul colpo ladresco consumato nell'ufficio postale di via Marmorata, ad opera di una impiegata, sono ultimate. Il risultato che il pieco contenente il pacco di assegni per venticinque dollari emessi dalla filiale di Londra della Banca di New York era diretto al Banco di Roma e non alla Banca d'Italia, come era scritto sul pieco rinvenuto nell'interno della «Rinascente» e consegnato da un dipendente della ditta alla polizia.

La squadra mobile ha accertato che autrice del furto è stata una impiegata dell'ufficio ricezione delle raccomandate e assicurate della Posta di via Marsala.

Sul nome della donna che è stata ieri arrestata e che aveva sottratto il pieco ritenendo che contenesse delle H in contanti, la polizia mantiene il più assoluto riserbo.

I risultati delle elezioni nei Comuni dell'Alessandrino

Lo zio di Coppi confermato sindaco di Castellania

Alessandria, lunedì sera.

Si sono ripresse stamane le operazioni di scrutinio nei ventisette Comuni della provincia di Alessandria, ove ieri si sono svolte le amministrative.

Su 22.817 elettori hanno votato in media il 75%. La percentuale più elevata è quella del comune di Castellaro-Guidobono con il 94%, seguita da Rivarone con il 92% e Bergamo con il 90%. La più bassa si è verificata, invece, nel più grosso Comune, quello di Gavi che conta 3611 elettori, in cui ha votato appena il 61%.

Per i 425 posti di consiglieri erano in lizza 657 candidati, frazionati in 64 liste.

Ecco i primi risultati pervenuti: *Lerma*, socialcomunisti; *Gavonata*, democristiani; *Molongello*, democrazia cristiana; *Terzo*, indipendenti di sinistra; *Albera Ligure*, indipendenti; *Belforte*, socialcomunisti; *Castelnuovo Scrivia*, indipendenti di destra; *Castellaro Guidobono*, democrazia cristiana; *Cerale*, socialcomunisti; *Montacuto*, indipendenti di destra; *Volpedo*, democrazia cristiana; *Sarezzano*, democrazia cristiana; *Sarezzo*, democrazia cristiana; *Gavi*, eletti 11 socialcomunisti, 8 democristiani, 1 indipendente; *Monleale*, 8 indipendenti del centro, 7 indipendenti di sinistra; *Rivarone*, 12 di sinistra e 3 del centro; *Viguzzolo*, 12 democristiani, 3 di sinistra; *Tagliolo*, 12 socialcomunisti, 3 democristiani; a Castellania ha vinto la lista di indipendenti capeggiata dall'attuale sindaco uscente Giuseppe Coppi, zio del campionissimo Fausto Coppi.

Le elezioni nel Cuneese

Cuneo, lunedì sera.

Ieri hanno avuto luogo le elezioni amministrative in due Comuni della provincia e precisamente a Grinzane Cavour e a Sale S. Giovanni, ove i Consigli comunali erano sciolti a settembre.

Nel primo Comune hanno votato il 90 per cento degli iscritti; nel secondo l'84,46.

Non si hanno ancora dati ufficiali, ma risulta che a Sale S. Giovanni è riuscita al completo la seconda lista che aveva, come contrassegno, lo scudo crociato e la bandiera con la scritta «Partito Liberale Italiano». Della prima lista, che portava lo scudo crociato, sono riusciti eletti i primi tre.

A Grinzane Cavour le elezioni hanno avuto luogo per fazioni. Nel concentrico di frazione Gallo, sono stati eletti tutti i candidati della prima lista, con il contrassegno della bandiera italiana; mentre della seconda lista, contrassegnata da un gallo, sono stati eletti solamente due.

Nella frazione Grinzane, eletti 4 della prima lista contrassegnata con grappoli d'uva e due della seconda lista (spighe di grano).

Spara a tre persone che gli bloccavano la strada

Palermo, lunedì sera.

Una macchina con a bordo i fratelli Vitale Francesco Paolo, Giovambattista e Caterina, nell'attraversare una via a stata costretta a frenare per evitare di investire tre individui che, al centro della strada, erano intenti a discutere e non si erano affrettati a lasciare via libera nonostante i richiami fatti col «clacshon». Fra i Vitale e i tre individui nasceva un'accesa discussione. Ad un certo momento F. P. Vitale toglieva da una tasca una rivoltella e sparava tre colpi quasi a bruciapelo contro i tre individui. Questi ultimi si accasciavano al suolo in una pozza di sangue. Carabinieri ed agenti subito accorsi hanno tratto in arresto il feritore ed il fratello Giovambattista mentre i feriti, trasportati all'ospedale civico, sono stati ricoverati in pericolo di vita.

Una signora boema si getta dal 5.o piano

Milano, lunedì mattina.

Una drammatica scena si è svolta ieri mattina in via Ghirardini 6, dove una signora boema da tempo affetta da una acuta forma di nevrastenia si è tolta la vita gettandosi da una finestra del quinto piano. Si tratta della cinquantenne Anna Gill maritata Sibal. I coinquilini e il marito, svegliati dal tonfo, sono accorsi sulla strada quando la donna era già cadavere.

Un'altra persona, il Tenente Vincenzo Rancucci, abitante in un caseggiato di via Washington, ha tentato di togliersi la vita squarciandosi la gola con un rasoio. Il vecchio, ricevuto dai familiari in un [illegible] è stato ricoverato [illegible] dove [illegible]

La misteriosa morte del colono di Colle Val d'Elsa

Ucciso con un badile dall'amante della nuora?

Ma il presunto assassino si proclama innocente - Confessione che determina una perizia psichiatrica

Firenze, lunedì sera.

Si ha da Colle Val d'Elsa che un colpo di scena si è avuto nel corso delle indagini per la misteriosa morte del vecchio colono Pietro Bernardi di 76 anni, trovato cadavere sull'aia della propria casa, di fronte alla porta della stalla. Pietro Bernardi sarebbe stato ucciso selvaggiamente, e la nuora Oretta Betti avrebbe assistito al delitto. Le rivelazioni della donna non autorizzano però a parlare di una vera e propria denuncia, in quanto le sue condizioni mentali sono apparse assai strane, tanto da consigliare una immediata perizia psichiatrica onde valutare fino a che punto la confessione può ritenersi credibile.

Da qualche tempo la Betti avrebbe avuto una relazione con uno stradino, tale Attilio Boccacci. La mattina di mercoledì scorso il Boccacci si sarebbe intrattenuto con lei nella stalla; qui il suocero li avrebbe sorpresi, iniziando con lo stradino un violento litigio. La donna era fuggita in casa spaventata, e dalla finestra della cucina avrebbe visto l'amico colpire con il badile alla testa il Bernardi. Quindi, dopo avere infierito ancora sul povero vecchio, l'uomo si sarebbe dileguato verso Mansorello. A questo punto Oretta Betti avrebbe cominciato ad invocare aiuto.

La confessione presenta lati di verosimiglianza, se si tien conto di alcuni particolari in un primo momento ritenuti trascurabili. Una vicina udì infatti subito dopo il tragico fatto una frase pronunciata da Oretta, una frase che può essere diversamente interpretata. La donna gridava fra i singhiozzi: «E' colpa mia, è colpa mia». Dopo l'interrogatorio durante il quale la Oretta ha fatto questa gravissime dichiarazioni, che hanno naturalmente determinato l'immediato arresto dello stradino, il quale però si proclama innocente, la donna ha ritrattato tutto quanto e ha detto che era tutto parto della sua fantasia. Di qui la necessità di una perizia psichiatrica.

Per 2 anni viaggiò gratis con la tessera di un morto

Roma, lunedì sera.

Su di una vettura della linea 21 veniva tratto in arresto tale Giuseppe Nicolai, di 40 anni, apparentemente privo del braccio destro. Al controllore che gli chiedeva la esibizione della tessera il Nicolai mostrava un documento che in prospettiva è funzionario dell'A.T.A.C. Alla richiesta di altro documento il Nicolai, dopo molta reticenza, mostrava una carta d'identità che non corrispondeva al nominativo della tessera di libera circolazione.

Fermato e accompagnato al Commissariato, veniva identificato come un ambulante. La tessera in suo possesso apparteneva a un certo Vincenzo Nicolai, morto nel 1950.

70 milioni di danni per un incendio ad Alessandria

Alessandria, lunedì sera.

Un guardiano dello stabilimento Montecatini di Spinetta Marengo ha dato ieri mattina l'allarme per un violentissimo incendio sviluppatosi per causa non ancora accertata nel magazzino pigmenti. Le fiamme, alimentate da un vento assai forte, hanno assunto in breve paurose proporzioni: sul posto intervenivano con quattro squadre i vigili del fuoco di Alessandria che riuscivano a domare l'incendio dopo tre ore di faticoso lavoro. I danni all'importante complesso industriale si fanno ascendere a circa settanta milioni di lire.

Si ha da Casale Monferrato che un furioso incendio è divampato ieri alle 15 in località Pissavino del Comune di Ponzano, in un bosco che si estende per circa venti ettari nella proprietà del conte Cavaliero. L'incendio, alimentato dal forte vento, è stato circoscritto da una squadra di pompieri giunta da Asti. Si ignorano le cause del sinistro.

Un morto e un ferito in un tragico incidente sulla statale Calusa-Candia

Calusa, lunedì sera.

Ieri, verso la mezzanotte, l'operaio Giuseppe Piacentino di Giuseppe, di 43 anni, residente a Barzona, mentre a bordo di una moto percorreva il tratto della statale Calusa-Candia, forse abbagliato dai fari di un'auto, investiva il pedone Antonio Ponsetto di Giovanni, contadino, da Orio Canavese. Soccorsi da turisti di passaggio, tanto il motociclista quanto il pedone venivano trasportati privi di sensi all'ospedale civile di Caluso, ove poco dopo il Piacentino decedeva per la frattura della base cranica.

Il Ponsetto, invece, guarirà in 30 giorni.

Ha le gambe fratturate sotto un carro agricolo

Alessandria, lunedì sera.

Il contadino Giuseppe Pistone di 30 anni da Solero, è stato travolto stamane sul Cavalcavia di Piazza Garibaldi ad Alessandria da un carro agricolo che gli ha fratturato le gambe. E' degente all'ospedale con prognosi riservata.

GIULIO DE BENEDETTI
DIRETTORE RESPONSABILE

La sera dell'8 corr. è mancato l'

Avv. Carlo Zanoni

Addolorati partecipano la moglie Emilia Perinetti, la figlia May col marito Andrea Bergamasi e figlia Carla (Brasile); il fratello, le sorelle, cognati e nipoti. I funerali avranno luogo lunedì 10 corr. alle ore 14,15, da via Sabaudia 13, quindi in Basilica, proseguirà per Borgomanero, per essere tumulato nella tomba di famiglia. Non fiori ma beneficenza.

Addolorati prendono viva parte la sorella Anna Perinetti ed i cognati Perinetti e Zanini.

La Società Bocciofila Taurinia annuncia il decesso del Consigliere Avv. CARLO ZANONI.

E' mancato ieri improvvisamente all'affetto dei suoi cari

Giuseppe Apostolo

di anni 61 - Pensionato A.T.M.

Inconsolabili ne danno il triste annuncio: la moglie Luigina Pelosini, il figlio Gino; la nuora Vicky Altina; l'adorata nipotina Rosa e parenti tutti. I funerali avranno luogo domani, martedì, alle 10,30, partendo dall'abitazione dello Scomparso in via Passo n. 23.

La sera di domenica cristianamente spirava il

Dott. Domenico Mottura

Partecipano la triste notizia la moglie Maria Luisa Serra; i figli Giorgio, Sergio, Alessandro; il fratello Dott. Agostino; le sorelle Maria, Elisabetta; cognati, cognate e nipoti. La Salma verrà benedetta alle ore 10 di martedì 11 c. m.; nella Cappella dell'Ospedale Molinette (via Cherasco 6). La Salma verrà quindi trasportata a Villafranca Piemonte (Borgata Mottura) ove, alle ore 15, avranno luogo i funerali.

Non fiori ma beneficenza.

Dopo lunga malattia, sopportata con esemplare rassegnazione, munito dei Conforti religiosi, è mancato

Silvestro Lombi

di anni 68

Ne danno il doloroso annuncio: la moglie Caterina Canavese, la cognata Teresa Mascero ved. Lombi coi figli Mirco, Valeria e famiglia cognata Linda, cognati, nipoti, cugini e parenti tutti.

I funerali avranno luogo oggi alle ore 16, partendo da Piazza Camillo Benso n. 4. La presente serve da partecipazione e ringraziamento.

Dopo lunga malattia, munita dei Conforti religiosi, è mancata all'affetto dei suoi cari

Caterina Oggero v. Sandler

(mamma di Fiorella)

Ne danno il triste annuncio il figlio Fiorenzo, cugini, parenti ed amici tutti. Un particolare ringraziamento alle famiglie Fiorella e Perotti per l'amorevole assistenza prestata alla cara Mamma. I funerali avranno luogo domani lunedì 10 c. m., alle ore 16, partendo da Piazza Repubblica n. 34. La presente serve di partecipazione e ringraziamento.

Gli Amministratori, i Sindaci, i Dirigenti e il Personale tutto della Manifatture Cogne S. p. A. partecipano con profondo cordoglio la perdita della signora

Maria Anselmetti Montanaro

madre amatissima del direttore generale dr. ing. Gian-Carlo Anselmetti.

Il sen. Guglielmone, il prof. Rondia e l'ing. Pasquali prendono viva parte al grave lutto che ha colpito il dr. ing. Gian-Carlo Anselmetti, loro più vicino compagno di lavoro.

L'Amministratore Unico, il Collegio Sindacale, la Direzione e il Personale tutto della Società Anonima Distributrice Energia Assia M.A.D.E.A. si associano al profondo dolore del dr. ing. Gian-Carlo Anselmetti direttore generale della Nazionale Cogne S.p.A.

La Direzione della Ditta Motori Lombardini di Reggio Emilia partecipa al grave lutto che ha colpito il Dott. Ing. Giancarlo Anselmetti.

Le Maestranze della Ditta Motori Lombardini si associano al profondo dolore del Dott. Ing. Giancarlo Anselmetti.

Partecipano con angoscioso dolore alla prematura perdita del caro nipote e cugino

Geom. Vincenzo Bioletti

gli zii Cav. Uff. Alessandro Nicosia con i figli e nuore; Natalina Bobbiola con la figlia e genero Scaglia; Rosetta Rippa con il marito Cav. Angelo, figli e nuora.

La Società Consttruttori Cognesi si unisce al grave lutto che ha colpito la famiglia Bioletti per la perdita del caro socio Geometra VINCENZO.

E' improvvisamente mancato ai suoi cari

Domenico Navone

Ne danno il triste annuncio: la moglie Delfina, fratelli, sorelle e parenti tutti. I funerali oggi lunedì 10 corr. alle ore 16, partendo dall'abitazione del caro Estinto Str. Comunale Carpasio-Moncalieri n. 82. La presente serve da partecipazione e ringraziamento.

Cristianamente come visse è mancata ai suoi cari l'anima bella e buona di

Anna Chiantaretto n. Rainero

Inconsolabili ne danno il triste annuncio il marito, la figlia Margherita, le famiglie Mistrangelo, Cavalletti e parenti. I funerali avranno luogo lunedì 10 alle ore 16, partendo da via Ospedale n. 32.

A 86 anni è spirata serenamente

Ida Canzi ved. Cavallo

Ne danno il doloroso annuncio: il figlio Silvio, la nuora, il nipotino Bruno, il fratello, la cognata, i nipoti. La cara salma riposa nella tomba di famiglia a Mathi. La presente serve di partecipazione e ringraziamento.

PUBBLICITA' ECONOMICA

(Via S. Teresa N. 7)

CASE e TERRENI L. 40 p. p.

(Continua da pag. 6)

VENDO terreno, grandi, piccoli lotti Viotti, Racconigi 24 km. Telef. 290-890.

VENDO terreno mq. 650 zona piazza Rivoli, corso Peschiera. Telef. 779-131.

VENDO due piccole semilavorazioni, sulla strada. Telef. 600-150, Chieuso, Tempo 3

RENDONSI vicino Fiat Mirafiori 2 camere, cucinino, bagno, cantina, terreno angolo con muro, scala Rio IV piano. Rivolgersi Cantina Bellezza, Druto e Ormeasco 107.

RENDONSI subito alloggi liberi zona Fiat-Ciria 1-2 camere cucina, 600.000 camere ammobiliate, facilitazioni pagamento. Geometra Alimio, Sant'Agostino 1. 14345

VIA Chiesa della Salute, quarto piano, grande per ragazze, alloggio libero subito, 2 camere, cucina, cantinetta. Telefonare 812-660. 14316

VIA Ettore Giachino 60 (grande palazzo via Stradella) vendo casa di locali con cortile e annessi. Reddito con bilancio di mezzi 1.400. Avvocato Bartoli Rena, via Carlo 5, telef. 62-598, pomeridiane.

VILLA Mirafiori-Lingotto, nuova, libera, sette camere, magazzini, 1500 abbordabili, vendesi. Scrivere cassetta 2147, SPI, Torino.

VILLA soltanto signorile, 10 camere più servizi, posizione panoramica splendida, comodità (non vicinissimi) ottimo collegamento con Torino. Scrivere cassetta 2148, SPI, Torino.

2.200.000, cascina nuova, libera, 9 locali, giardino; casa nuova, 7 camere, libertà, 2.000.000. Rasetto, Pa 21.

3.700.000, casa ammobiliata, 10 camere, signorile; casa, parte nuova, fognature, reddito, 135.000 mensili, 16.000.000. Rasetto, Pa 21. 20247

5 AFF. TERR. e LOC. L. 40 p. p.

AFFITTASI locali adatti laboratori, uffici, magazzini. Geom. Della Bella, Cibrario 12.

AFFITTASI Lanzo 21, tre locali ex stalla adatti magazzino, ufficio, laboratorio.

AFFITTASI splendido locale vasto pianterreno adatto officina riparazione, particolarmente, altro genere. Rivoli, Garibaldi 40.

AFFITTASI ampio locale uso industriale, accesso. Telefonare 44-387. 49143

AFFITTASI società commerciale libera ufficio 50 mq., piano terreno palazzo nuovo zona centralissima ritiene adatto ufficio, laboratorio. Telefonare 883-082.

AFFITTASI ufficio due locali pianterreno centrali signorile indipendente. Scrivere cassetta 4166, SPI, Torino. 49261

AFFITTASI a pensionati giornale non a mezza sella. Alloggio, alimentazione e assistenza adeguata. Cavalle, via Torino 178 (Fraiano), Richiluso. 50028

AFFITTASI, vendesi piccoli grandi lopali, alloggio, Stazione Dora. Telefonare 21-144, ore pasti. 50044

CAPANNONI industriali mq. 2000 Barriera Milano affittasi, vendesi. Scrivere cassetta 4162, SPI, Torino. 45008

CERCASI affitto o acquisto parte dilazionato, locale industriale mq. 2000 circa, coperti, zona Francia, Mirafiori. Scrivere cassetta 4141, SPI, Torino. 50126

CERCASI locale 1500-1800 mq. uso deposito silenzioso, magazzino, ammezzato. Telefonare 40-119. 38379

CERCASI locale mq. 200 officina magazzino possibilmente zona S. Salvario, ingresso indipendente. Telefonare 683-806.

CERCO negozio centrale adatto abbigliamento, articoli medicinali, dettaglianti. Scrivere cassetta 2147, SPI, Torino.

CERCO Mirafiori 2491 sottolineo dilettissimi Mirafiori altro affittasi anche annessi 2 negozi, vetri garage. 45778

LOCALE uso ufficio, recapito, piano rialzato, affittasi subito. Telefonare 44-878.

LOCALI uso negozio e laboratorio affittasi, terreno, eventualmente non alloggio affittasi via Valdellatorre 60, nuova costruzione. 50046

LOCALI uso uso ufficio, magazzino, affittasi Barbaria, via Manuale 2, angolo via Reglio. 50023

NEGOZIO ampiano con 2 aperture zona commercialissima via Mercadante affittasi Telefonare 47-857. 49149

NEGOZIO due vetrine, retro spaziosi affittasi Torino ore pasti 33-292. 50027

SOCIETA' fiduciaria cerca locali adatti lavoratorio. Proposte dettagliate, Continuazione annunci. Scrivo cassetta 2218, SPI, Torino.

AFFITTANSI, una signorina sona Crocetta 2 camere, servizi. Telefonare 282-738

AFFITTASI alloggetto rustico libero; no bile. Rivoli, Garibaldi 40. 49018

AFFITTASI alloggio rustico, libero subito, 14.000 mensili. Rivoli, Garibaldi 40.

AFFITTASI, libero subito alloggio grazioso 4 camere, cucina, bagno, ingresso, sole Borgo Vittoria, Vialle ore 13-15, escluai intermediari. Telefonare 86-932.

AFFITTASI alloggio moderno 2 camere, cucina, via Giovanni Medici 24. Telefono 256-784.

AFFITTASI alloggetto, fabbricato antichissimo, 2 camere, servizi, telefono, zona centrale. Telefonare 47-184. 49193

AFFITTASI alloggio 4 camere via Madama Cristina 58-000 mensili. Scrivere cassetta 4160, SPI, Torino. 50020

AFFITTASI in palazzina alloggio 4 camere, libero, cucina, cantina, soffitta, giardino, 70.000 mensili. Telefonare 263-686.

AFFITTASI via Cuneo 32, alloggio 4 camere servizi. 45874

AFFITTASI alloggio ammobiliato in casa civile, zona Molino. Telefonare 61-743.

AFFITTASI alloggio signorile 3-4 camere servizi, via Sacchi 42. Telef. 88-190.

AFFITTIAMO 2, Rita alloggio 2 camere, cucina servizi 30.000. Telefonare 86-472.

AFFITTIAMO alloggio signorile 2 camere servizi, pressoso subaffitto, rifiuto subaffitti. Telefonare 86-618. 14421

AFFITTO alloggio 3 camere, cucina, bagno, terzo comodo, Semeraria 1, secondo piano. Vialle 18-17. 49291

AGENZIA (Stampa) 1° affittasi appia sullina, centralissima, alloggetto mezzo, libello, tutti servizi, 12.000; altri da 2-3 camere, bella zona. 50039

AGENZIA (Stampa 21, telef. 40-555), organizzazione compra-vendita, amministrazioni; urgesi alloggi in affitto, fittacamere mobiliati. 49046

ALLOGGI 3, 5, servizi, 19-22-24-32-35 mq., uffici 12.000, negozi 19.000, altri 8.000, fuori casa, 12.000. Graziano, 3. Secondo 16

ALLOGGIO primo piano nuova costruzione 3 camere più servizi, ottimo esterno mq. 100. Affittasi. Via Bra n. 35. 50017

ALLOGGIO ammobiliato 2 camere, cucina, bagno, elegantissimo, affittasi corso Siccardi, 7, Caldi, ottimamente, giusto mercato. Bruna rettificazione, indicare età, posti occupati, referenze. Scrivere cassetta 2106, SPI, Torino. 50071

APPARTAMENTO signorile vuoi 7-8 più doppi servizi possibilmente primo piano altrimenti ascensore corso in affitto. Scrivere cassetta 4088, SPI, Torino.

IMPORTANTE negozio centralissimo, corso giovane commesso prima articolo abito rendiferisi; persone, referenze. Scrivere cassetta 4197, SPI, Torino. 45468

IMPORTANTE società petrolifera affitta gestione chiosco carburanti ed elementi capace, presenza, avente disponibilità capitale adeguato. Scrivere cassetta 2048, SPI, Torino. 49178

INDUSTRIA corso signorina Stampa dattilografia corrispondente pratica commerciale, conoscenza francese inglese e altra preferibilmente qualsiasi lavoro ufficio posti occupati referenze. Scrivere cassetta 4171, SPI, Torino. 50022

LAMPIFICIO cerca lucidatore abile e puntigliosissimo posto stesso lucido manicotti fissatori. Scrivere cassetta 4178, SPI, Torino. 50034

PICCOLA famiglia cerca libero posto volenterosa per servizio trattamento bambini. Fatebeni, Stazione 18, ore 18-19.

SIGNORINA italiano corrente ora scuole pratica francese. Scrivere cassetta 2182, SPI, Torino. 50040

STABILIMENTO cerca fresatrice con accessori meccanica elettrica. Referenze. Scrivere cassetta 4186, SPI, Torino.

STABILIMENTO cerca guardiani notturni no perfettamente ex-carabinieri avente possibilmente nozioni meccaniche elettricità. Referenze, Scrivere cassetta 4138, SPI, Torino. 50700

TINTORIA, corsi brevi stiratrice tintoria e cenno. Tintoria via Grassigna 2, angolo Strada. 49079

TROVERETE facilmente impiego nel vostro appoggio frequentando serissimo e serio Corsi specializzati. «Ditta», via Po 2. Telefono 47-878. 18975

TUTTOPARO abile pratica cucina corso famiglia signorile, bene abbonata. Referenze indispensabili. Telefonare 86-886.

15 DOMANDE IMPIEGO L. 30 p. p.

BALIA bambinaia pratica cucina lavoretti cerca referenze. Tel. 30-888 pomeridiane

CAMERIERE pratica, bella presenza, previdente inappuntabile offresi anche fuori città, referenze massime, referenze. Scrivere cassetta 2154, SPI, Torino. 49947

(Continua a pag. 8)

ALBERGO, importante signorile impianto, offre signora camere ammobiliate, bellissima posizione, vista splendida panoramica. Telefonare 54-867. 49618

6 ALB. e STAB. CLIM. L. 40 p. p.

BARDONECCHIA pensione ideale, vicin Bramafam 5, ottima cucina, terme vicine, Sconti signori, famiglie. Prenotazioni.

9 COLLEGI ST. SCUOLE L. 40 p. p.

ALBA «Bia» istituto privati Corsi normali, abilitanti e magistrali. Chiedere programmi: via Pr. F. Telefono 67-472.

ALL'ISTITUTO Stenografico «Clima» ultimi corsi stenografia professionale. Piazza C.L.N. (via Roma) 864. Telefono 45-294. 14602

ATTENZIONE! Convocati il 17-11-1952 istituti in Georgia presso l'Istituto Professionale d'Istruzione Tecnica Commerciale, corsi liberi autorizzati dal Consorzio Provinciale di Torino: stenografia, dattilografia, computisteria, contabilità, paghe operai. Prime lezioni: di prova gratuite. Le iscrizioni sono aperte in corso Duca 19, Georgia. 50053

17 LEZ. TRAD. PRENTAS. L. 60 p. p.

CORSI matematica scuole medie e ginnasiali. Scrivere cassetta 4159, SPI, Torino.

DIPLOMATA inglese inglese Impartisce lezioni private, scuole, traduzioni. Telefonare 26-440. 50048

DIPLOMATA impartisce lezioni, sicuro tari e commerciali. Strabella, Papacino 2

INGEGNERE impartisce lezioni: matematica fisica scienze medie e superiori. Scienze costruzioni: Università. Telef. 882-779.

LAUREANDA impartisce lezioni lettere classi medie minori. Telefono 770-063

LAUREATA lettere Rivoli impartisce lezioni materie, preparazione domestiche, esperienza, referenze. Telefonare 76-852.

PIANOFORTE francese lezioni accurate Tel. 680-624. 15255

11 CAM. MOB. e PENS. L. 30 p. p.

AMBROSCHANDOVI matrimoniali (cuscini), camera signora, alloggetto, Ferrata, Principe Odilone 82. 45843

APPITASI ammobilia matrimoniale, sala, due amici, lavoro, legno. Telefono 66-545. 50000

APPITASI matrimoniale signorile centro tranquilla distinti adatti, lavoro. Telefono 324-458. 50057

APPITASI ammobiliata due letti zona Porta Nuova. Telefonare 26-488. 45846

APPITASI camera ammobiliata a letti, tutti comforts moderni, privati medici, privati stabili. Lancia. Telefonare 26-804.

APPITASI ammobiliata signorile zona comodità. Crocetta. Telefonare 585-910.

APPITASI bellissima matrimoniale, ogni moderno conforto, bellissima, bellissima, persona civilissima, sua militare. Piccolo, piazza Repubblica 8. 50037

APPITASI camera ammobiliata uso cucina anche ridotta. Tel. 31-748. 50064

APPITASI ammobiliata centralissima 2 letti, terme, telefono 84-088. Piazza Carlina 18. 49878

APPITASI stanza due letti con pensione persone sole. Telefonare 83-406.

APPITASI ammobiliata due letti centrale. Tel. 324-586. 50060

APPITASI centralissima camera mobiliata 1-2 letti. Telefonare 681-902. 45077

A distanza, affitto bella, centralissima, uno o due letti, uso cucina, bagno, telefono; altresì camera ammobiliata, indipendente. Telefonare 553-295.

A' mese, stabile, affittasi ammobiliata centralissima, bagno, terzo. Tel. 50-015.

A studente o impiegato affittasi ammobiliata, facciata, 5.000 mensili. Scrivere cassetta 2145, SPI, Torino.

CAMERA 2 letti, refezio 2, acqua corrente, bagno, telefono. Via Verdi 18.

CERCO biancheria fatta biancheria affidarsi ai cucitrici agiliani, Grassigli. Scrivere cassetta 4181, SPI, Torino. 49134

COMMERCIANTE cerca ingresso persona commesso preferibilmente parente libero. Presentarsi ore pasti occupati, referenze. Scrivere cassetta 2123, SPI, Torino. 49217

DOMESTICA cerchia lunga pratica professionale qualsiasi disposta sistemare in famiglia signorile. Telefonare dalle 12 alle 16 al 45-503. 45454

ENTE economico cerca proviola sincrodia filmgrafia prolog lavori ufficio. Scrivere cassetta 2043, SPI, Torino. 49000

FANTE prendesi giornaliero proprio domicilio. Scrivere Colli, Rosii 12, Piveran.

GRANOT

NUOVA

STAMPA SERA

TORINO - A. VI - N. 266
Via Roma - Gall. de *La Stampa*
Telefoni: dal 40-943 al 40-949

LUNEDI' - MARTEDI'
10-11 Novembre 1952
L. 25 (sped. in abb. postale)

Fausto Coppi e la sua squadra primi a Bari

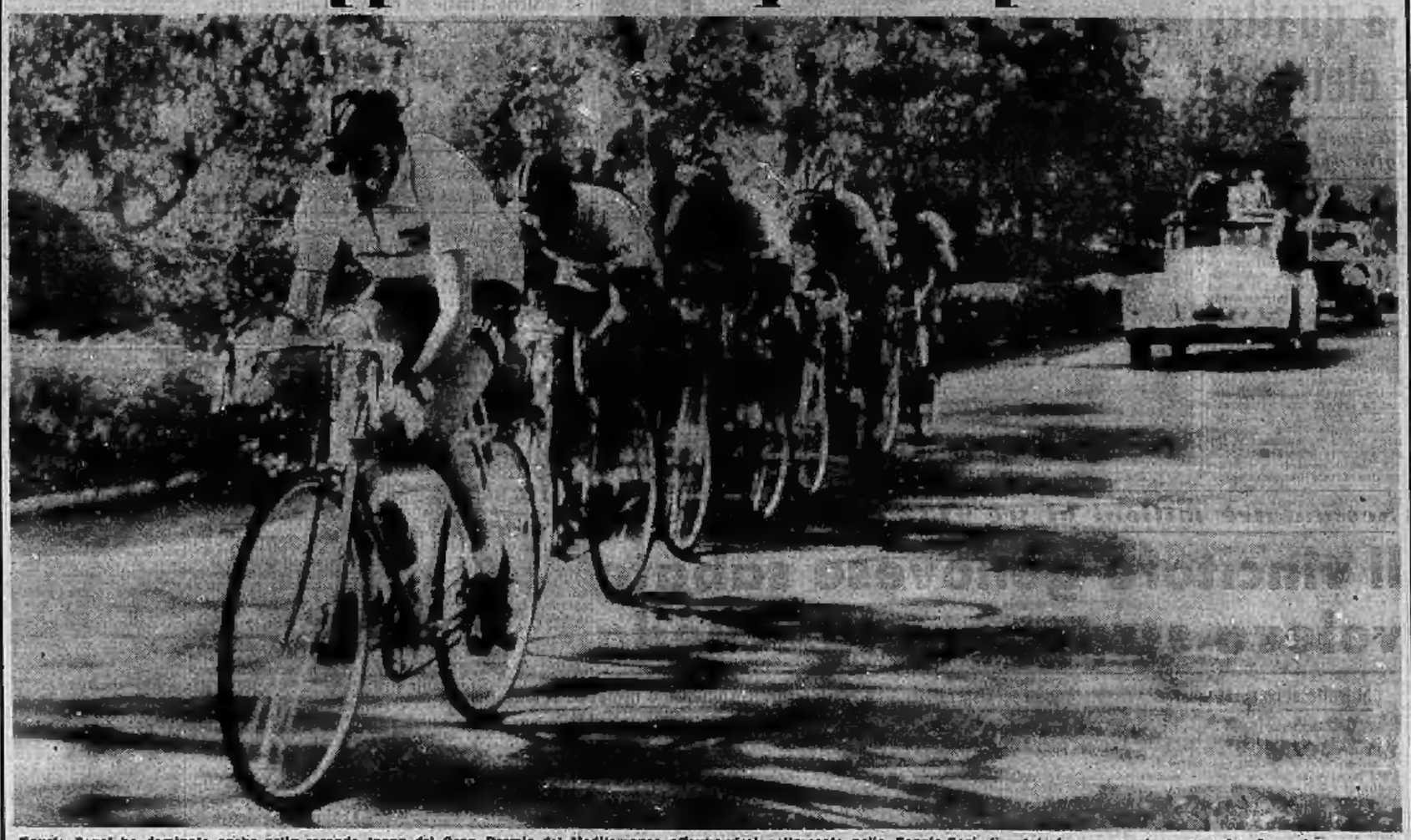

Fausto Coppi ha dominato anche nella seconda tappa del Gran Premio del Mediterraneo affermandosi nettamente nella Foggia-Bari disputatasi a cronometro a squadre. Coraggioso ed pure sfortunato rivale dell'anno scorso è stato il francese Bobet. Oggi la corsa del Sud prosegue con la Bari-Taranto di km. 182. Fausto cercherà di difendere la sua maglia rosa. (Tele-Publifoto)

Tra Juventus e Torino cavalleresco «derby»

Di fronte a 40 mila spettatori la Juventus è riuscita a superare la tenace difesa del Torino in un incontro cavalleresco vinto per 4 a 1. Ecco la rete ottenuta da Boniperti con un tiro a fil di palo che l'agile Sentimenti non riesce a bloccare. (Foto Moisio)

Giuliano (al centro) e Pratesi si oppongono a un'azione di John Hansen nei pressi della porta granata (Moisio)

Worden 1° alle Capannelle nel Premio Roma

Quattordici concorrenti si sono allineati ieri ai nastri delle Capannelle per la disputa del Gran Premio Roma, sul quale erano in palio otto milioni. Il Premio è stato vinto dal sauro francese Worden che ha trionfato il traguardo con quattro lunghezze di vantaggio su Iroquois. L'ippodromo romano presentava l'aspetto delle grandi occasioni. (Telefoto a «Stampa Sera»)

PUBBLICITA' ECONOMICA
(Via S. Teresa N. 7)

LE DOMANDE D'IMPIEGO L. 20 p.p.

(Continua da pag. 7)

CAMERIERA tuttofare, referenze, nubile, Susa, corso Vittorio 67. 17660
CERCO impiego utilità 2ª domina fidata, privato: cameriera, referenze. Beppa Domenico, Magliano Alfieri (Cuneo).
CONIUGI signore coniugi soli, prossimi cessazione servizio portineria. Tel. 81.618
CORRISPONDENTE, perfetta francese, conoscenza inglese, varia, energica, occupazione, cauzione. Scrivere cassetta 4148, SPI, Torino. 34882
DATTILOGRAFA commessa libraio cercherebbe ufficio negozio o casa. Scrivere cassetta 2177, SPI, Torino. 34916
DIGARESTERINE, dattilografa, pratica 1° impiego offresi. Telefonare 22-018.
ELETTRICISTA specializzato impianti alta bassa tensione, antideflagranti, offresi. Scrivere cassetta 5027, SPI, Torino.
EX direttore ufficio anni assicurazione, libera parla bene francese, già appartenente carabinieri, libero subito, occuperebbesi qualsiasi decoroso invico. Referenze. Scrivere cassetta 6234, SPI, Torino. 30130
FARMACIA occuperebbesi ove permettesse un'adeguata pratica lunga esperienza. Telefonare 382-615, ore 15-17. 30166
IMPIEGATO statale offresi ore serali e festive segreteria studio casa commercio; varie lezioni. Scrivere cassetta 2274, SPI, Torino. 57041
PERITO elettrotecnico 2 corso scuola militare, offresi subito. Scrivere cassetta 2146, SPI, Torino. 58670
QUARANTENNE offresi anche allontano, giornata, mezza giornata. Scrivere cassetta 4253, SPI, Torino. 60158
QUINDICENNE volenterosa stenodattilografa completerebbe licenza commerciale offresi primo impiego. Telef. 44-872.
RAGIONIERA pratica contabilità libri paga cerca lavoro adeguato. Tel. 860-371 ore pasti. 30363
RAGIONIERA libera pratica ufficio contabilità ottime referenze impiegherebbesi anche mezza giornata. Scrivere cassetta 2141, SPI, Torino. 59076
RAGIONIERE offresi piccola azienda, contabilità, amministrazione, consulenza. Introduzione bancaria. Scrivere cassetta 2137, SPI, Torino. 58976
REDIGENNE seria attiva libera molto offresi agricoltura commessa, impiegata. Telefonare 771-596. 58604
SEGRETARIA lingue moderne diplomata impiegherebbesi anche ufficio primo ingresso industrie. Scrivere cassetta 2136, SPI, Torino. 59471
SIGNORA bella presenza offresi compagna con carattere vivace. Scrivere cassetta 2128, SPI, Torino. 60884
SIGNORA offresi custodi bella presenza; garantisce; referenze. Scrivere cassetta 4134, SPI, Torino. 51863
SIGNORA offresi cominciare anche mezza giornata. Scrivere cassetta 4026, SPI, Torino. 59169
SOTTUFFICIALE P.S. offresi magazziniere, fattorino, guardiano, custode. Mortisei, via Artisti 2. 21. 30000
STENODATTILOGRAFA libera piccoli lavori ufficio, cominerebbesi mill presso. Telef. 22-435. 58852
STENODATTILOGRAFA libera compiemento, licenza scuola media, primo impiego, offresi. Scrivere cassetta 6081, SPI, Torino. 58137
TAGLIATRICE, lunga esperienza, giovane, cerca perfetta misura, sviluppo figurino di alta moda, offresi. Scrivere Ginevra, corso Vittorio 61, Torino. 60056

15 FIDANZATI, BAFFI L. 40 p.p.

AGENTI vendita apparecchio elettrico, serali, sabato pomeriggio, provvigioni, massimo trentacinquemila, presentarsi Gran, S. Chiara 16, ore 19-21, domani.
CERCASI elettricisti introduttori elettricisti Torino o provincia, vendita prodotto aziendale forte consumo, alta provvigione. Presentarsi lunedì 10 novembre 10-12; 15-18, Ghiberti 36, Rai-Galeazzo.
CERCASI procacciatori Torino e Piemonte introduzione importante prodotto industriale. Ore 9-12, Sgaud, Montevecchio 32.
CONCESSIONARIA elettrodomestico internazionale affermata concede esclusiva inserzioni pubblicità a produttori provincia Vercelli Novara Asti Alessandria Cuneo Aosta introduttori industriale commerciale specializzati. Buona provvigione referenze. Scrivere Alinz, via Biancamano 2, Torino.
DISPONGO camioncino e motocarrozzetta, extra lavoro o rappresentanza. Ruggiero, via S. Maddalena 9/2, Venaria (Torino).
MERCONI cerca produttori anche semi, presentarsi Milano 4, lunedì 14.30. 58280
ORGANIZZAZIONE vendita esperto lunga esperienza conoscenza diretta mercati con mandato primarie Case italiani reputazione visita annuale Congo Belga, British East Africa, Etiopia, Costa Persico, Irak, accetterebbe uno o due altri lanciati da produttori importanti; referenze primarissima ordine. Scrivere cassetta 6234, SPI, Torino. 59651
PIAZZISTA attivo, capace, preferibilmente esperto legnami, assumerebbe stabilimento. Scriv. cassetta 1809, SPI, Torino.
RAPPRESENTANTI locali cerca lanciare materiali per Alessandria, Asti, Biella, Vercelli, Novara, Torino. Scrivere cassetta 6010, SPI, Torino. 60105
SERIO impiego offre persona disposta lavoro molto garantito assicurando redditizio avviato ufficio rappresentanze. Scrivere cassetta 2144, SPI, Torino.
SOCIETA' importatrice materie prime industria dolciaria, cerca abile venditore volenteroso, oppure giovane desideroso iniziare carriera. Scrivere cassetta p. f. Sipes, Torino. 19881

16 ANNUNCI MATRIM. L. 40 p.p.

ILLIBATA bella presenza fine colta sfarzo stabilmente impiegata desidera vita casalinga sposerebbe distinto diplomato o laureato. Scrivere cassetta 3156, SPI, Torino. 56554
TRENTOTTENNE graziosa, intelligente, agiato elevato, sposerebbe cavaliere quarantacinquenne colto, sentimentale, benestante sano, ottima posizione. Massimi riserbo. Scriv. cassetta 178 H, Sipra, Torino.
VENTINOVENNE alta, prosperosa, elevata mentalità, amante viaggi, sport, diplomata, sposerebbe quarantenne colto, simpatico, posizione ottima, desiderosa affettuosa, seria moderna famiglia. Inappuntabili. Scrivere cassetta 180 H, Sipra, Torino. 6451

17 FIDANZAMENTI L. 40 p. p.

RINTRACCIANDO piccolo cagnetto grigio con verdi da un lato e nero dall'altro. Telefonare Roero 60-580. 58796

18 IGIENE e TERAPIA L. 40 p.p.

MASSEUSE diplomata vigo sano corpo, trattamenti estetici dimagranti, depilatori. Domicilio. Telefonare 370-606.

19 ANNUNZI VARI L. 40 p.p.

A lidi vostri interessi direttivo specialisti indagini sorveglianza Mondial, Cavour 3. Telef. 521-181. 6548
ABBIATE pensato: istituto informazioni private, prematrimoniali, accertamenti immigr. Esercizio trentennale. Federzoni, Carlo Alberto 40-41. Telefonare 47-072.
ABBIGLIAMENTI accertamenti, informazioni prematrimoniali, private, commerciali: Cittadini dell'Urbe, via Cavour 13 ang. Carlo Alberto. Tel. 41-193, 511-649.
ACCERTAMENTI imbecilità, informazioni, sorveglianza: 6 Saipol r. Principe Oddone 82. Telefono 24-316. 65848
ACQUISTA anche impegnati brillanti, oro, argenterie; Ruhl, Accademia Scienze 2 (piazza Castello 71). 1484
ACQUISTASI qualsiasi biblioteca, quadri, stampe antiche, carte, libri, vari. Telefonare 25 032. 50573
ACQUISTEREI tecigrafo se occasione, scrivere cassetta 4136, SPI, Torino.
ACQUISTO anche impegnati oro, mercerie Ferrara, Principe Oddone 82.
ACQUISTO da privato camere letto cameriere ultimo stile. Telefonare 47-902.
APPARONE due Diamanti Patent 10/10 semitaglio 800.000, facilitando pagamento garantito. Molotti, Lucerna 79, ore pasti. Telef. 33-833. 56856
ASCOT camicie, pigiama, giacche casa, maglioni, giacche, pullover, foulards lana, seta, calze, guanti, cravatte, qualità, prezzi. Garibaldi 17 angolo Amati.
A vide macchine cucire Vigorelli. Macchine da stabilità da L. 45.000. Radio 5 valvole da L. 20.000. Lotti, Mazzini 41.
ATTENZIONE! autoveicoli 57.000, auto 21.000, selezi 18.000. Legnano 32 (corso Principe Amedeo 31. 918
BAGNI, spogliatoi, saponi, accessori, lavatrici, lavapavimenti. Guerra, Bogino 17, telefono 42-086. 12464
BANCHI, scaffali, panieri, arredamenti negozi, uffici, progetti, preventivi. Rodi, Principi Acaia 46. Tel. 76-414. 622
ARREDATE la vostra casa da Alaia, Vinaglio 8. Camere lette, pranzo, tinelli, salotti, studi. Assortimento camposta alberge, personal. Richiedete catalogbi. Facilitazioni. 848
CASSAFORTE adatta ovetto, garantita moderna, fabbrica, nuova. Tel. 882202.
COLLEZIONE francobolli acquistasi direttamente privato. Scrivere cassetta 6085, SPI, Torino. 58635
COMPRO vendo pelatrici, pellicce, vestiti, matrimoni. Vera occasione. Volta 2.
DIGIOTTO tale pagheria radio G.O.R., Marelli, Philips, Macchine cucire Vigorelli. Minerva. Garanzia 30 anni. Lotti, Mazzini 41. 21170
LAVATRICI, radio, frigoriferi, lavamicini elettrici, cucine economiche, gas, elettriche. Max confidente: Gervasio, p. Martiri 14. Telefono 21-048. 18708
MOBILI lusso e comuni, lunghe rateazioni. Sostituzioni mobili usati, massima valutazione. Cambella, via Garibaldi 8, telefono 521-197. 10007
MOBILI artigiani ricchi matrimoniali, sale pranzo, studi, tinelli. Prezzi assolute convenienza, agevolazioni pagamento. Orsini 14. 12797
OCCASIONE bellissimi mobili 900 per sala pranzo o negozio mode, mezzerelle lotto piccola signorina, violino Marchetti, fisarmonia Triolex 4 posti. Telef. 63-775, 12.30 alle 14.00. 30175
PELLICCE: ricco assortimento nuovi modelli di lusso e comuni. Giacche e pelerine tutti i tipi, facilitazioni. Falcone, Orineana 31. Telefono 25-978. 19760
PELLICCE cappotto visone L. 90.000, ricco, marmo, lupo peruano 65.000, martori, persiano 125.000, renard argentè, castori 10.000. Facilitazioni. S.I.C., via Lagrange 24-b, Torino. 14093
PIANOFORTI nuovi originali Blüthner, Förster, Steinbach, perfettissimi Pianino, via Fo 6. Ottime occasioni da lire 90.000. Vendita, cambi, noleggi. 10191
PRIVATO vende bellissima pelliccia martora-visone superiore 190.000. Tel. 376-454
TAPPEZZERIE carta catrame, linoleum liquida anche piccole partite. Donati, via Lagrange 2. 8409
TORREFATTORE offre capsula 4 kg. come nuovo modesto. Telefonare 291-344.
TROVO visitino antichissimo par semisfondi Sirodivari, vendesi. Rivolgersi Casonico, Farmacia Cerea. 60617
VENDESI, vera occasione, bellissima pelliccia castoro sempre, moderna a prezzo: 350.000 trattabili. Scrivere cassetta 162-H, Sipra, Torino. 19281
VENDESI bagno vino, salame, mortadella, schedario 25 cassetti, camera grande vellutino, tramezzo, libreria 37, Pallari.
VENDESI cristallo cucina mobili cucina smaltati, carrozzina, macchina cucire. Telef. 771-844. 20000
VENDESI bigliardi bocciette italiani, grandi cornici dorate, acquaforte, pittura, stemmi colonne e piante legno, quadri. Orologio, statua bronzo, grandissimo lampadario cristallo. Rivolgersi Brogi, Carlo Alberto, piazza cinquina. 65048
VENDO radio, macchina cucire, abiti, biancheria. Ferrari, Principe Oddone 82.
VENDO ricca pronto Rinascimento 145 colla; matrimoniale radica 85.000; altra 45.000; guardaroba, comò, tavolo ufficio, Cavallo, Barolo 22. 49000

20 AUTOMOBILI L. 40 p. p.

A privato vende 500 C giardiniera e carrozzino. Diluzioni. Tel. 22-302; 22-303.
ARDEA 5 marce anticongelante, 1100 E, 1100 A 1948, 500 C targato, 500 C autocarro, 500 B 1949 ribassatissimo, 600 A 1948, bellissimo, Bellia 4 marce semiprezzo. Formula rateazioni. Autogrupola Bellia, Galileri 2, angolo Sant'Anselmo.
AUGUSTA parafulmine vendo causa trasferimento. Scrivere cassetta 6255, SPI, Torino. 59226
AUGUSTA campagnola gommatissimo vendo 13 mila 370.000. Telefonare 883-121.
AUGUSTA ottimo stato vendesi. Telefonare festivi 90-580. 45918
AURELIA para-urto vendo disordine. Lambert, corso Racconigi 208. 60000
AUTOCARRI 640, 626, anche ribaltabili, camioncini 1100, 2 + 10 q.li, vetture ogni tipo, occasioni, vendesi Pisani, Pinerolo, telefono 2500. 55851
AUTOMOLEDDO autovettura ottimo, migliori prezzi. Apex, Sommeiller 47. Telefoni: 36-104, 30-238. 18018
AUTOMOLEDDO 1100, 500 marca ottimo stato, minimo, Automotrice, Giulio Cesare 42. Telef. 28-760. 891
AUTOSCUOLA «Po» tariffe ribassate, corsi rapidi, informatevi, Principe Amedeo 28. 9088
BALILLA vendesi per cessata attività. Via Saluzzo 20. 55478
BELLISSIMA Lancia Ardea 1949 camioncino Balilla A 1100 cm., 500 B furgoncino 1100 350.000; Tormalo Tasso 9.
BELLISSIMO camioncino 1100 quintali 7 originali 500 A vendesi. Telefonare 33-452.
BELVEDERE, sei mesi, privato vendo privato. Telefonare ore pasti 36-328.
BELVEDERE, pel mesi, vendesi a privato. Telefonare 24-345, ore pasti. 31668
BELVEDERE vendo miglior offerente. Pentapera, via Frejus 1, telef. 26-086.
BELVEDERE moncino 5000 km. sole privato 765.000. Chiarito 24-49.
CAMIONCINO 1100 seconda serie gomme nuove vendo cambio. Telefonare 41-618.
CEDO camioncino 1100 E quintali 10 cassone grande. Telefonare 774-445.
CONTACHILOMETRI, indicatori benzina, contagiri, rimontati specialmente Fiat, Pio Quinto 18. 35819
E dopo tutti visitatori! Compravete certamente. Autoagenzia Savoia, Tiziani 32.
JEEP perfetta gomme maggiorate, vendesi Mondello 4. Telef. 91-548. 62167
OCCASIONE vendesi camioncino 1500. Carmagnola, via Ufeino 32, telef. 26-784.
OCCASIONE privato vende 1100 E ottimo condizioni con radio. Tel. 24-024.
OCCASIONISSIMA: furgone 1100, bellissimo camioncino Balilla 4 marce 180.000, 16 rate. Telefonare 683-121. 60054
PRIVATO vende 500 B, vettura nuova, anche rateazione. Telef. 23-005.
PRIVATO vende 1500 perfetto ordine. Telefonare 291-364. 58076
PRIVATO vende Augusta, ottima, ruotare perfetta, gommata, 270.000 trattabili. Telefonare 24-212. 58402
PRIVATO vende giardiniera 500 C ottimo stato carrozzeria accessori. Visibile corso Giulio Cesare 182. 59178
PRIVATO vende 500 C griglia porta 4000 km. Vercelli 111. 59504
PRIVATO acquista da privato 500 C, sol mesi. Telefonare 506-114 ore pranzo.
SVEDAR Rosalia seminuovi. Vendita solo veicoli nuovi, usati. Permute. Re Umberto 9, telefono 41-811. 11748
TOPOLINO belissimo ottimo stato vendo assegno con motoscooter. Telef. 41-618.
TOPOLINO A 2 scudetto se cessiamo, Mamoli 8, tel. 22-020. 59839
VENDESI autocarro Lancia 6 HO ricostruito ottimo stato. Rivolgersi 6, Pacchiarotti 228, adatto pomer. decoratore e lavori.
VENDESI Lambretta quasi nuova, privato. Telef. 21-309. 59408
VENDESI Giardiniera 1100 A vettura 500 C, 500 B, 500 A. Tel. 51-082.
VENDIAMO marca balestra 170.000, giardiniera nichelatura 4000 km. grigio chiaro. Tel. 383-397. 59416
VENDO 500 C, amaranto, sol mesi, 650.000. Giacosino, Mondal. 4, Regina Margherita. 58794
VENDO 500 A belvedere, verde bellissima, in ordine. Ferrelli 111, tel 21-641.
VENDO coppia cambio cerchi motoscooter superlino, 1100 camioncino. Telef. 41-618.
500 B 345.000 e **A** 1400.000, targata. Via Po 43. 58145
500 C verde, 4000 km., sol mesi, tendaal. Telefonare 343-448. 59178
500 C bellissima, 14.000 chilometri, vendo privato, Chiavazza, via Vinia 14. 60018
500 C, luglio '51, bianco latte, 450.000. Segugnana 14. 59307
500 C belvedere vettura furgoncino 500 C furgoncino Balilla camioncino Ardea motocarrozzetta, rateazioni. Telef. 73-878.

21 CICLI MOTO SPORT L. 40 p.p.

ASSORTIMENTO motocicletta grezze rimesse nuovo, facilitazioni. Casale 282. Telef. 890.064. 60014
BSA 500 efficiente ottimo stato ben gommato, vendesi. Telef. 62-080. 58008.
CAVALLETTO Guzzi vendo occasione Telefonare 435-255, ore 11-15. 58773
GUZZI T. camioncino ottimo, indistruttibile sempre 246 vendo. Telefonare 442-437.
LAVERDA 75 cc. 4 tempi, velocità 90 orari, consumo 1 litro 60 km. Finchiere Milano-Taranto (media 75). Agenzia, Giulio Cesare 113. Occasioni sviluppati Torino e provincia. 13372
MERCATO delle moto: ritmare a nuovo, grezze e occasioni. Via Foligno 29. Telefono 296-670. 49138
MORINI corsa nuovo vendo. Telefonare 80-942, Crespo 46. 58395
REVISIONI generali accobre da L. 3000, vendita moto: cicli, pedegni, lotto ricambi. Autoriparazioni Carmagnola 3.
VENDO Lambretta L.D. appena revisionata luglio '52. Votario, Saluzzo 94. 60060
VENDO bellissima 500 inglese valvole in testa. Toni, via Cuneo 1. 60005
VESPA, consegna immediata, vendita contanti o rate, assistenza completa, agevolazioni, accessori. Elia, via Fabro Angelo Carmelo. Telefono 50-562. 3039
VESPA, unica Agenzia in Torino, nuova e usata, rate 6000 mensili tutte le facilitazioni, accessori, riparazioni. Interpellateci. Cavalieri, via Nizza 33; Cavalieri, corso Regina 18. 1279